時報

民國念三年二月廿二日星期四

今天二張售大洋三分四厘

第壹萬零五百八十四號

內政部登記證警字第三二三號

中華郵政特准掛號認為新聞紙類

時報廣告刊例

◀頭等長行 每行一元八角 計十寸最二行起碼

◀報名旁上封面半版每次洋二百念五元正 電影時報每行十五字 高每行五角 新光每行卅一字高每行一元 均三行起碼

◆特別長行 每行九角 計五寸多曾在新聞欄中三行起碼

◆特別短行 每行六角 計三寸三分高曾在新聞欄四行起碼

◆附註◆ 計算字數行數以本館五號字為標準 譬如一英寸 可排十個五號字即作十行計算

時報每星期日附刊圖畫時報

定報價目 本國及日本 一個月一元 三個月二元九角 六個月五元七角 九個月八元四角 全年十一元 南洋…一個月二元四角五分 三個月七元一角五分 六個月十四元一角 九個月二十元八角五分 全年二十七元四角 郵費先惠照…九五計算 本報發行部…上海四馬路大新街口第一百九十四號(原神仙世界原址) 電話九一二〇四 九〇八六一 營業部九二六九三 …

上海市教育局登記

私立商務印書館函授學校

業餘課外最完備的補習機關

國文科 英文科

本校用通訊教學方法、各科講義、均由專家編輯、詳解字句、并附註釋、發給學員、概不取費、改課答問、尤不厭詳明、為業餘課外最完備的補習機關、有志入學者、無年齡性別及地域時間之限制、可以隨時報名、

▼辦事處 上海西摩路八二九至八三一號

▼報名處 上海河南路商務印書館及各埠分館

簡章 索閱即寄

88

周越然 桂裕 合編

MODEL SHORT STORIES

英語模範短篇小說

一冊 定價一元 郵費七分半

本書內載十五國三十名家之短篇傑作三十二篇,多為國人所未經見者,文筆清麗,情節曲折,讀者得此,既資觀摩,又可怡情,末附註音釋義,約占全書十分之四,極便研讀,編輯標準一以客觀為主,讀者之興趣,教者之講貫,同時注重,洵教學之善本,一般人之良好讀物也。

THIRTY TWO TALES

英語卅二故事

一冊 定價六角 郵費二分半

(掛號費均另加)

商務印書館出版

773

效率最高的修學工具

王雲五著

王雲五大辭典 袖珍本 硬布面 精裝一冊 一六五六頁 定價三元

王雲五小辭典 硬紙面布脊一冊 九四〇頁 定價七角

三大特色

(1)省時 兩書編次均依四角號碼,每檢一字平均只需時八秒點九,…一小時…法,尚未與…者,可…

(2)省費 大辭典於正文外附有參考表二十種,足抵普通參考書數十種,…便宜一半。小辭典售價極低,尤便購讀。

(3)省力 大辭典適合中等教育及一般參考之用,小辭典適合初等教育之用。其所取材,在適用範圍內,均能允分合宜,有檢即得,…省不少精力。

商務印書館出版

82

中華書局最近重版書

道德哲學

張東蓀著

〔再版〕一冊 二元

本書共七章,以淺顯之文字,闡高深之學理,述自然主義與理性主義兩大思潮內之十派,每派因互相調和而有進步。著者係以思想之型式,藉明思想之進化;而以個人獨到之主張,殿於各派之後。書中精彩處,在敘述之顯明,評判之恰當,為中國從來所未有。

清代婦女文學史〔再版〕梁乙真編 一元五角

詩學指南〔十一版〕謝无量著 三角

中小學訓育問題〔七版〕周天冲譯 一角半

青年修養雜談〔四版〕陸費逵著 二角

科學的家庭〔五版〕鄒世義編 三角

素食養生論〔七版〕孫濌公編 …角半

國際貿易〔四版〕吳應圖編 二角半

商法概要〔三版〕吳應圖編 三角半

國語成語大全〔五版〕郭後覺編 七角

基本英語課本〔再版〕舒新城 韋愨編 第一冊五角

▷碑帖◁

趙撝叔 楷書南唐四百九十六字眞蹟〔六版〕二角

高爽泉 楷書兩種眞蹟〔五版〕二角半

趙文敏 妙嚴寺記楷書眞蹟〔六版〕五角

錢南園 正氣歌眞蹟〔六版〕六角

劉石菴 行楷四種眞蹟〔六版〕四角半

李梅庵 臨周散氏盤銘眞蹟〔四版〕七角

兒童讀物

荷荷面子〔十一版〕黎錦暉著 一角半

春天的快樂〔十版〕黎錦暉著 一角半

小小畫家〔十版〕黎錦暉著 一角半

十弟兄〔十六版〕黎錦暉著 二角

阿春的扇子〔七版〕呂伯攸編 一角半

傲慢的螃蟹〔再版〕吳翰雲編 一角

瓶中孩〔再版〕吳翰雲編 一角

狐熊‧鵪鶉〔再版〕吳翰雲編 一角

割瘤〔再版〕吳翰雲編 一角

雪花女郎〔再版〕吳翰雲編 一角

寶石林〔再版〕吳翰雲編 一角

大肚欲〔再版〕吳翰雲編 一角

狐和野牛〔再版〕吳翰雲編 一角

鳥獸交戰〔再版〕吳翰雲編 一角

安樂王子〔再版〕吳翰雲編 一角

(甲63)

上海麵粉交易所召集股東常會公告

本所定…二月廿五日下午二時在本所召集…股東常會…報告…狀況…請…各股東…出席…決議…理事會啓

新開上海天華電料行今日開幕大贈品 優待

本行…開幕…贈品…

(特售美國老牌自來…)…元…

第一條有五萬元之…以…顧客…

東南信託股份有限公司通告

本公司收足股本一百萬元辦理保證保管及代理收付等業務已逾兩載茲為推廣營業起見擴充房屋現已修理工竣自本年二月二十日起開始經營各種信託存款及其他一切信託業務如蒙各界惠顧無不竭誠歡迎存款章程函索即寄

董事長 李馥蓀

常務董事 徐寄廎 林康侯 張肖伯 吳錦孚 象子…

董事 徐…孟…李…汪… …

監察人 徐玉書 …丕…陳…生

經理 張久香

副經理 鄒梓華

同啓

地址 愛多亞路三十四號 電報掛號六三六九 電話 …

四明銀行

一·業務 辦理存款放款貼現及其他…

二·儲蓄 另設儲蓄部辦理各項儲蓄存款

三·發行鈔票 經政府特許發行鈔票專設準備庫辦理兌換及準備金事宜

上海總行 北京路二號 儲蓄部二百五十六號 電話一五五〇三 一五五〇四

上海南市分行 民國路…

南京分行 楊公井…

寧波分行 江北岸…

漢口分行 …

宋本寒山集 宋本陶集

寒山子集宋刊本後附拾得豐干詩 定價八角

陶淵明詩文全集定價七角

上海望平街 南京太平街 天津東馬路 北平廠西門

有正書局

復旦大學暨徐家滙附中錄取新生

[illegible]

持志學院暨附中招生

大學部 男女

中學部

…

國祥女子職業中學續招各級插班生

…

校長 … 勛揚

上海正誼中小學招生

不收學費

上海女中

…

滬江大學(城中區)商學院續招男女生

…

增訂再版清代畫史

此書初版早罄茲再版時重經編輯改良增加之姓氏甚多分增編補編計訂六厚册定價大洋二元

上海望平街 南京太平街 天津東馬路 北平廠西門

有正書局啓

注意

特別贈品

皮面記錄簿

不久截止

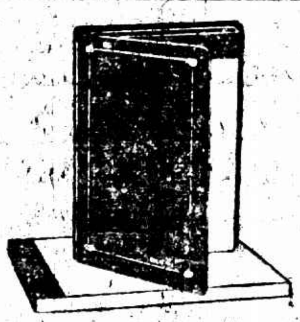

凡第一次購光祿牌高等佛及尼亞香烟一千枝(價洋十二元)特贈精緻活絡式案頭用皮面記錄簿一本附贈空白簿一本俾原簿用完時得以換入皮面及簿內每頁上當代刋尊名(皮面上係燙金字)

此項贈品辦法上海區限中華民國廿三年二月廿八日截止

購烟時請向烟店索取收条一紙於中華民國廿三年三月一日以前憑条向蘇州路六號英商駐華英美烟公司(有限公司)廣告部換取

五十枝裝每罐售大洋六角

分普通及軟木烟頭兩種

光祿牌香烟

越吸越愛

CCB-18

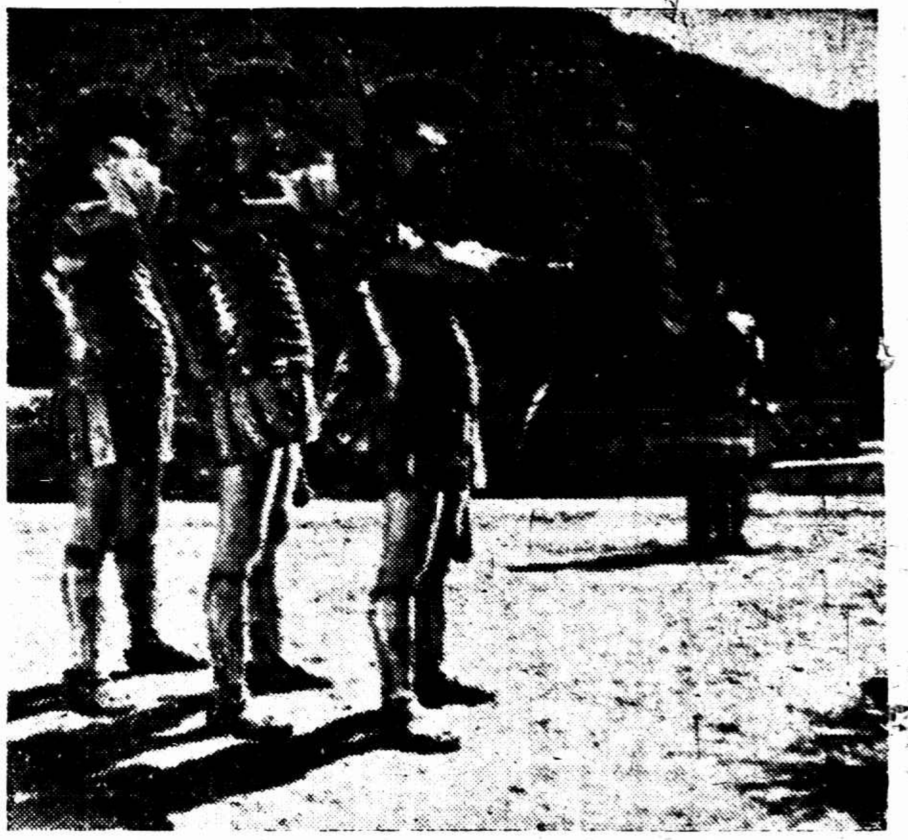

琪雪之生死關頭（「香雪」開映「瓊宮春夢」之一幕）

飛飛飛

篔橋草場「鐵」鳥羣飛

（紀小姐）

中央航空學校續影記
高占非・蔣君超親自駕駛飛機
袁叢美用無線電指揮作戰

參與三三人馬出發

光景是命令緊急；突然，由西湖飯店的大門口，熱烙烙地衝出一大隊人馬，有的提着自動機關槍（開麥拉），有的抬着砲座（三脚架），有的撐着銀幌幌地盾牌（反光板），七脚八手，一鼓勁兒，湧上汽車，彷彿煞有介事，「天牌」導演嘴裏像連珠砲彈似的祗放出快！快！快！一剎那，在那朝陽初上頭竿底湖濱路上，遙遙祗見着出征底戰車，浩浩蕩蕩向那篔橋路上而去。

螺旋槳的聲震百里

在車上，「天牌」導演說：「今天早晨得着中央航空學校的電話，催我們早點去，今天的飛機，可不少，三百多架。」飛行場快到了，螺旋槳轉動底怒號聲，轟轟地震撼着到車蓬裏來，當時情緒陡然緊張。老高提高嗓子對大家說：快來一個「酸辣蛋」歌吧，於是這「酸辣蛋」歌成了「鐵鳥」行軍底前奏曲，車經航空學校門前便停在飛機格納庫側邊，李科長迎上來對「鐵鳥」底工作人員一一握手，李科長對

天牌說：「今天這場面偉大，所有的攻擊機，驅逐機，轟炸機，偵察機，教練機各式各樣三百多架都集中在這兒。」

化身蜻蜓高志凌雲

高占非，蔣君超換好飛行衣，帶好保險傘，踉航校的教官高志航，劉超上飛機去了，攝影師羅及之提着EYEMO同另一位教官跟飛而去。其餘的工作人員眼兒紅紅地望着那灰色的蜻蜓，飄飄然騰空而上，

經過五六十分之後，在空中底鏡頭拍完以後，老高和老羅光降下來，祗留老將的一架在那萬丈雲端之上大翻觔斗，一個倒飛，這還不說，接連又來個倒飛，把下面看得眼兒紅紅地人，都嚇得目定舌呆，心想這傢伙不知厲害，讓他去嘗嘗這滋味也好，一會兒，這傢伙下來了，老張過去問他：「怎樣？滋味如何？」殊不知他倒洋洋得意，一蹦一跳地跑過來說：「真愜意，他愈翻觔斗我的歌兒愈唱得響，簡直我不願再想下來了，」好些人說這傢伙厲害，可以學航空，說也奇怪，老高和老將經航校的教官幾度的教練，居然，他倆能開飛機在天上直衝，可是，要想把飛機開下來，他倆還沒有這本領。

教官客串擔任表演

這次「鐵鳥」，航校的教官都當[illegible]務底臨時演員，同時還有一兩千人的航校同學都上鏡頭作表情，的確，在有幾個偉大場面，連外國的航空片也望塵莫及。

天牌上天指揮作戰

有一場是我們的飛機同敵人的飛機作戰，航校當局特別拿幾架來將他們的徽號和機身的顏色重新油漆一次，由天牌在地面用無線電指揮這十幾架飛在空中上如何作戰，如何佯作受傷降落，後來他又另同一位教官上天指揮近景拍法當是時也，簡由殺得滿天紅光亂射，大有親臨戰場目覩當日一二八後敵機轟炸篔橋之槪。

□今天的電影時間□

戲院	片名	時間
華德	紅蝴蝶三集	三時　五時一刻　七時一刻　九時一刻
愛恩	展覽會	二時半　七時　九時一刻
浙江	牧場英雄	三時一刻　五時一刻　七時一刻　九時一刻
南京	羅宮綺夢	二時半　五時半　九時一刻
黃金	舞海紅潮	三時一刻　五時　九時一刻
萬國	三叉路口	二時　四時　七時　九時
共和	大破白鶴寺	二時　四時　七時　九時
蓬萊	奈格那	二時　四時　六時半　八時半
西海	官地	二時　四時　七時　九時
融光	宇宙之秘密	三時　五時一刻　七時一刻　九時二刻
夏令配克	大鬧地獄	三時　五時　七時　九時一刻
中央	熱血青年	二時半　五時　七時　九時一刻
明星	阮玲玉人生	二時　四時　七時　九時一刻
新中央	吉地	二時半　五時半　七時　九時一刻
九星	人道三國	三時　五時半　九時一刻
卡德	春潮	二時　四時　七時　九時
金城	將來	二時半　五時半　九時一刻
威利	我愛其人	二時　四時半　七時　九時

戲院	片名	時間
卡爾登	牛布佳人	三時　五時半　九時一刻
上海	非洲歸來	三時　五時半　九時一刻
大光明	飛燕驚鴻	二時半　五時半　九時一刻
國泰	蘆溝春曉	三時　五時半　九時一刻
巴黎	卡門	三時　五時半　七時半　九時半
東南	阮玲玉人生	二時　四時　七時　九時一刻
光華	春潮	二時　四時半　七時　九時一刻
百老匯	酒與女人	二時　四時　七時　九時一刻
榮金	青春之火	三時　七時　九時一刻
新光	姊妹花	二時　五時半　七時　九時一刻
辣斐	人猿泰山	二時　四時　七時　九時一刻
山西	人生	二時　四時　七時　九時一刻
光陸	如此人生	二時　五時半　九時
蘭心	如此人生	三時　五時　七時　九時半
東海	破浪	一時　三時　五時　七時　九時一刻
北京	光明之路	二時半　五時　七時　九時一刻
大上海	博愛里	三時　五時半　九時一刻
虹口	非洲小人國	三時起十一時止輪映四次
天堂	後集玉蝴蝶	二時　四時　七時　九時
奧飛姆	六集女鏢師	一時　三時　七時　九時

注意「春姑娘」克萊拉寶秀臺那樣是在一團八、風騷、

蕭治鯤事在「博愛里」中演出、大上海開映。

□朱石麟廠長前患目疾頗厲，現漸告愈。

□殷秀岑等主演之滑稽短片「徵婚」早經攝竣，日前在三廠試映時，笑聲不絕。殷許搖頭擺尾，意吏自得。

□除夕，三廠聯合四川廠舉行乒乓大比賽，除全體同人多加外，並有韓蘭根劉繼羣殷秀岑等之滑稽比賽。當晚情形異常熱鬧，乒乓賽總

聯華三廠 小專電

（小噱）

□楊小仲導演之「良宵」近日工作更形緊張，主角談瑛蔣君超表演極佳。「良宵」內景刻將全部完成，外景之攝取爲期不遠。

錦標爲蔣君超所得。

□韓蘭根劉繼羣合演之「街頭人」，近在積極籌備中。該劇爲沈哀鵑所編，開拍日期已不遠。

□談瑛遷入三廠已兩旬。

□三廠同人多嗜酒。前晚洪警酒醉，嚎啕痛哭，並連呼要去找艾霞。

時報播音講稿欄

（永生廣播電台週率一〇八〇）

（韓瑞師）

國語述要

㊀ 甚麼是國語

① 國語的定義

國語是一個語言和文字兩方面的問題，現在我們所講的是關於語言方面的，因爲我國各處的人口說耳聽的語言往往不能相通，尤其使我們痛心的，譬如福州人和蘇州人相遇，他們竟因爲言語不通，反用英語來對話，這是多麼可恥的一件事啊！所以我們不得不設法使他們相通——使中國人和中國人相遇，不改用外國語來對話；而能暢談衷曲，所以就不得不有一種「國語」的產生了。國語的最大目的，是要消滅各地方言，而用一種同一的語言，來做我們的中國語，從以上所說，我們得到一個很簡單的定義，就是：

「國語是要消滅中國各地方言，而統一全國語言的一個工具。」

② 國語的標準

要確定一個中國標準語，先要認明四個條件，就是說我們所定的標準語，須要是：

一　本國的

二　現在的

三　最有勢力的

四　一種方言

（待續）

珍妮「蓋」諾「談」怎樣做明星

（興之）

珍妮蓋諾是平常很開口的，她是好萊塢行爲最拘謹而口頭最慎重的一人，輕易決不肯談論一件事情，也因爲她不肯輕易談一件事情而她所說的話更爲一般人所重視。現在她突然談論起一件事情來了，她告訴有志於電影事業的人物，怎樣去做一個電影明星。這實在是她感覺今日的一般在好萊塢想謀得地位而失望者太多之故，所以發出了這篇議論來告訴給電影界的許多新進人物。

珍妮蓋諾說，當一個電影明星最要緊的一件事情就是要有忍耐之心，不論怎樣受苦都不要放在心上。而這種忍耐的志氣要十二分的堅定。但是好萊塢不知有多少新進人物不肯忍耐，他們大多不能夠在好萊塢立足而漸漸淘汰，使他人告去地位。

珍妮蓋諾說她自己在好萊塢初入影界的苦況，她說每一次到攝影場去，終好像鬭了一場大禍似的心中很不定，十分懼怕，好萊塢的人都是很傲慢的，他們以爲喜弃一個新進的人物是一件很得意的事情，有一次我穿了一條鋸邊的裙子，那件夜服實在太老舊了一些，有許多人就用着斜視的眼睛來看着我，而另外更有許多人都拿我譏笑。有的說這是十年前的好萊塢時裝，有的說明年一定是盛行裙子的年代，而鋸邊的裙子一定是更明顯的在第一之列，那時我如果不忍耐一些，早已離開了這討厭的好萊塢了，我爲了這些時候的忍耐，才能夠在今日立足，雖然現在我對於新進的電影界人物並不有一些傲慢及藐視的行爲，但我的地位再沒有一人敢來譏笑我。這種雖然我自己不喜誇口，但是我想信一個不是善於忍耐的人是決沒有得到像我今日般地位的可能，是決然無疑的。

珍妮蓋諾說，在好萊塢非但要有忍耐的工夫，並且要知道自己的名譽幹問題，不可以一味賭，因爲現在的好萊塢的人頭擠擠，已成爲一種可怕的現象，而電影明星們在影界想得一個名聲及地位，非要自己有相當的能力不可，尤其要自己保全自己的信譽。曾經有許多電影界裏的人物，因爲太沒有信譽而不能夠存身於電影城中，終于於流落到別的地方去，要知道在電影界裏做事，同外界所傳說着，祇要浪漫一些，就可以得到重大聲望那完全是騙人的，好萊塢實在並沒有這樣的一回事情呢！

其次再要留意的那就是藝能的問題了，在好萊塢要有強健的身體，做一個電影演員好像去做一隻馬，一隻獵犬，是很吃力的，起初有許多人物常常以爲明星是便來來的，那裏知道一到了影界裏，就要叫苦連天了，影界裏的事情實在最苦，夜上整夜的不睡也是必然的事，在攝影場中，曲了腰，彎了背，那是平常的事情，要赤足非赤足不行，要脫了夜服非脫夜服不行，要哭非哭不行，要笑又非笑不行，這樣的生活至少要忍耐到幾年，才能夠得到一個明星的地位，你說容易不容易呢，最好須要舞台上的經驗，因爲在舞台班子上吃過苦的，那就比較能夠忍受了。

現在的影界裏，正不知有多少的人在嘆怨着不能出頭，但是不能出頭，卻要怪自己沒有能力呢。

兒平——一角主中劇演鏡五方年出品

今日下午影刊出片

介紹「流浪的孩子們」

大好子熊熊、年方十二歲、在十八年前、飾劇中主角、

東方影片公司，係首都一部份電影文藝嗜好者所創辦，經數月之努力，已將「流浪的孩子們」攝製過半，該劇由黃天佐導演，以露布首都一般流浪孩子之生活爲宗宗，由不久當可與各界人士見於銀幕之上，圖所示可見一般。（參看左右二圖）

演導一天　湯傑

他也難得角方新「牛半上」他是拍戲

「瓊宮春夢」中一個鏡頭、袁雪鵑・李英、（陳嘉震攝）

招貿房地　茲受友托讓地四五分帶屋地在蘇州河北光復路南興路口西河南路東如有意購讓者請逕向北川路永豐坊九十二號鄭宅代辦

大滬跳舞學校　規模宏大華麗　整潔地板光滑　可稱絕倫清秀　舞星嫵媚嬌婷　舞伴如雲麗容　伴舞燦爛燈光　歡迎柔和　適中交通便利　地址　靜安寺新新公司傍

心跳乃血虧之現象

治之之藥章士醫生紅色補丸

梁炯文君玉照

心臟跌宕原不自覺健康男女雖猛運動亦不覺心跳若稍用力如上昇扶梯便覺心跳頭眩氣喘即是血虧之徵象因血液不足或衰薄常爲此症之起因也除心跳外血虧者亦每不免面色蒼白消化不良志委神昏倦怠虛弱等症若不早治極易成癆韋廉士醫生紅色補丸以補血健腦馳名天下五十有年治愈血虧不可勝數最近梁君炯文來書所述即其一也

梁君原籍廣東梅縣現寓星架坡廣門街一二八號東方鳳記公司其來書云「予因血虧身體虛弱而心跳甚劇尤覺難耐嗣服各藥不能根治乃試用韋廉士醫生紅色補丸一瓶之後身體轉佳旋守服幾時諸症悉退健康復原故予深信此丸之良效也」

韋廉士醫生紅色補丸去病强身無分男女一例神效凡能神經衰弱消化不良早老痛瘋腰肌疼腦系疼病後虛弱婦科各症其奏效神速一試便知

各藥房皆有出售或向上海江西路四五一號韋廉士醫生藥局購備每瓶一元半六瓶八元郵費不取

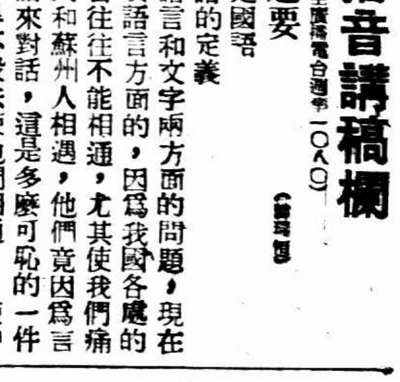

白濁春發

春季！百病復發，春初尤爲嚴重！

白濁亦乘時暴發，稍不注意，卽貽纏綿之禍！

白濁乃淋菌爲患，淋菌在病症過程或氣候支配之下，也許失其活動的能力，暫事(潛伏)，但是潛伏，仍須萌生化，變成無量數淋菌。

性急的病家●● 投機的醫家●●

不顧一切，只求速癒，看見當日止濁的廣告，大爲欣悅，

聽從病人性急的心理，霸力制濁，病根未除，隨時復發，

淋濁被霸力制濁，加以多含氣藥關係，使停止活動，表面似乎全愈，但再潛伏着從事生化，由百而千而萬，以至不可勝數，直到現在初春，爲早經發覺，且加倍猛烈，因白濁長時間的生化，淋菌數量增，毒害的能力亦百倍。

本醫師治濁三十年，診過者八九萬人，百不失一，對白濁在初起(急性)時期，固不難卽時止痛，但止痛以後，卽從事於搜濁散濁，根除淋菌，以斷絕其病根，至於已入(慢性)時期之老白濁，必須照料手續之程序，或利用電力，或完全藥力，袪除敗濁，殺滅淋菌，使得痊愈，終身不發。治愈之數，雖白濁病人，非但終身不發，且能照常生育，治愈後，病家可向衛生局驗血，證明其是否根治，以後仍可負責。至實行生育，方才負責。

醫師周文卿啓

(診所)英租界六馬路電車站西首移面存濟醫院(診例)門診一元，二角電療一元(外診所)在四馬路大鶴鳴對面正風醫院中專科醫師駐院，全日應診，毋日下午三時至五時本醫師親自臨診(診例與存濟醫院一律)

▲備證實貧苦者酌量減免▼

雙十牌牙刷

優點！一毛不拔　保證！脫毛包換

各埠商店均有出售

老介福綢緞局徵文啓事

敝局爲徵求文藝，以光篇幅不勝歡幸之至此啓

前由本局徵求□□□□□□不日出版，□再登報徵求□□作品，篇仍前，各界不吝賜□

▲來稿請寄上海二馬路拋球場本局廣告部

●敬送專治遺精早洩古方

牛方治丹子，腎虧，白濁百中靈驗，願人各界欲索向上海法界黃河路□□勸善堂函索

……治咳驗方

此方經驗四十餘年，專治時行感冒及一切傷風、不感之咳症，有化痰革咳，保肺，防癆之功，萬試萬靈，神效無比，藥名佛慈久咳丸，每瓶一元二角，世界各埠均有經售，君當果嗽之時，一經試服，自能霍然而癒

婦科聖藥

藥理說明書索卽奉

適應症：婦人瘦弱，血虛發熱，月經不調，赤白帶下，不能成胎，崩漏□□

白鳳丸

上海佛慈大藥廠　西藏路三十九號(大世界對面)(藥房均售)

德國醫學界實驗公認 婦科靈藥「當歸素」

▲西洋無月經不調特效藥

▲中國有調經催孕靈驗方

……●藥理說明兩劑來臨●……

德國婦科專家希爾特博士，曾研究中國醫書，督中國藥物，分贈歐洲名國醫科大學醫院，實驗，結果皆得佳效，故最近希爾特博士，在德國醫學雜誌上發表，謂歐洲醫界對於婦人月經不調症，尚未能發現有效之藥物，然五千年前，中國醫藥界早已發明調經特效之當歸藥，而其藥理的作用，亦高出於現代科學的醫理，凡依據婦科專門醫之臨床對照實驗，成公認當歸對於經不調之一切症確有特效，距今數千年前，科學尚在黑暗中之時代，其所發明之藥物，能適合現代科學之醫理，實爲環球醫界最有價值之事實云。

當歸爲藥，苦溫無毒，補益本經，當歸爲補血調經溫宮妊娠之惟一聖品，德醫學界仲景令謂溫經湯，以當歸爲主，外台千金諸方，皆特當歸作婦科之無上良藥，有根據數千年來五千年我國歷代國醫之臨床實驗者也。

□「佛慈當歸素」係選擇國產道地藥材當歸，應用最新式蒸餾器，依科學的方法，提精華改良調製者，故其効力較普通式泡製之飲片丸散，及外國製之當歸精，確有殊勝之功能。

□「佛慈當歸素」之醫治作用，專治婦人氣血虛弱，月經不調，停經閉經，經來疼痛，赤白帶下，下腹冷痛，唇口乾燥，久不受孕，宮冷，嫁症，及胎前產後一切疑難雜症，有不可思議之特効。

(定價小瓶一元大瓶洋二元)

上海英租界西藏路三十九號 佛慈大藥廠有限公司啓　電話九〇六三一號　各埠各大藥房均售

平等閣筆記

每册大洋八角　毛邊紙大洋一元

上海望平街中有正書局

裏鹹瓜街昨晨大火

長和藥號密室失愼　藥料多易燃　施救困難
——全部燒燬——
延燒參藥號多家損失重大

南市裏鹹瓜街爲藥材行參號薈萃之地、昨晨二時許、該處發生大火、藥行參號被燬者多家、損失不貲、查起火者爲長和藥行、該行總理孔靜貞、因値廢歷新年、赴寗波原籍未返、行中職員、亦泰半赴鄉、祗剩少數老司務等、該行樓上有密室一間、貴重藥料、胥藏於此、關於此室有管理專員、他人不能履此、昨晨二時許、是室突然起火、頓時蔓延、不可收拾、該處二十三號尚醫史克實醫見濃煙瀰漫、火光穿出、立即報告救火會、驅車馳往、施救結果、以藥材中頗多引火易燃之物、是以除該行全燬外、並延燒左鄰元康參號等十間、右鄰利元昌合利元豐大等三家、損失甚鉅、聞長和保有火險十萬元云、

海豐公司上訴案定期宣判
承認收受保險賠償之人
上訴人謂 不可靠
存款隨時可提 實有侵佔之嫌
不服初審 許鶴丞謂經過 表示毫無侵漁 無罪

海州有海豐麵粉廠、爲已故之南通張季直徽州余壽平等於前淸光緒末年創辦、資本總額三十萬元、初由許九香經理、民四許逝世、遺缺遂任虛懸、自民七以後、則由許弟鶴丞執行經理職務、但該廠營業已

逐步失敗負債不貲

乃由董事會議決淸理、推股東王彼塢爲□帳員、而全廠財產、亦自民七由鶴丞租與公記繼續營業、至十二年公記退租、又轉租與信記、並以十九年八月開始將廠屋生財向上海鼎新公司投保火險銀十萬兩、去年九月十四、該廠突肇焚如、許鶴丞領得賠款後、將其中十一萬五千元存入本埠交通銀行、致爲王彼塢所不滿、遂向第一特院對許提起刑事自訴、

請治以詐欺侵占罪

初審結果、原告王彼塢敗訴、王心不甘服、特延詹紀鳳律師上訴於高二分院、瀝陳原判之失當、要求予以平反、前日午後由高二分院趙姜周三推事開合議庭研訊、以趙推事爲裁判長、當由上訴人代理律師詹紀鳳陳述上訴意旨、略謂被上訴人冒充海豐□理、擅□與公記等兩次訂立租約、此即係詐欺行爲、至其侵占財產、上訴人初固不知、故未能提早起訴、直至領得賠款、經上訴人查核帳目、

方才發覺

因即控告其所侵佔者爲保險賠償、查鼎新公司所賠爲十二萬五千餘元、而其僅以十一萬五千元存入銀行、且此存款彼可隨時提取、實有意圖侵佔之嫌、其已被侵佔之數、則有所謂給付保險公司買辦之酬勞八千五百元、初審時雖有人到案承認收受八千五百元、但其人

姓名絕非

被上訴人從前所舉出者、此中難保非被上訴人臨時勾串頂替、原判認其無罪、似屬失當、是以上訴、應請依法究懲云云、質之被上訴人許鶴丞供、海豐公司伊有股本五千元、伊兄九香佃爲一萬元、伊兄死後、所遺經理職務、由董事會負責、至民七伊經股東推爲淸理人、因已年久、凡可以證明之信函等書面證據

皆已散失

無存、並詳陳自民七至十九年之間、伊兩次與公記信記等訂立出租該廠契約、籌款償還從前所欠債務之經過、及去歲該廠被焚後向保險公司交涉賠款之情形、並提出帳簿一本、證明其所得賠款除存交通銀行之十一萬五千元外、餘均有所報銷、毫無侵漁之弊、末由被上訴人之律師起爲辯護一過、庭諭定期本月廿七日午後宣判、

不相識豈能積隙　盜犯供詞矛盾
二房東證明　捕房請求嚴辦

吳淞路一千二百三十號常州婦人潘韋氏家、去年七月廿八晚十時許、被盜搶劫去値洋八十二元之財物、嗣經虹口捕房拘獲案犯粵人李紹·劉月·榮四等三名、解送第一特院訊明、各處徒刑九年、供出有同黨粵人胡郭裕在逃、

同黨

年三十餘歲、中等身材、而該犯逍遙法外、無從緝拿、直至本月十二日、經承辦斯案之粵探方富城、在天潼路將胡拿獲、由李等三犯指明屬實、翌晨送刑三庭、而李犯等亦稱被告實

一翻供

非其人、工部局律師王耀堂以被告犯案時、住海寗路二百五十一號、捕房探員往拘、彼已逃避無踪、奉諭還押查明再核、昨晨由韓推事蒞庭續訊、王律師起稱、現有當時被告居處之二房東

可以證明

據粵婦冼陳氏投稱、被告去年七月間確在余處居住前樓、房金十二元、有母妻兒三人、嗣經捕房中西探到來逮捕後、即遷往他處等詞、質之被告供、氏所言全屬

妄語

海寗路二百五十一號實未住過、去年四月間住福生路中興里五號、六月間即回廣東、李紹□與余借款未遂、積隙誣指等語、工部局王律師謂被告前次在庭上稱與李紹不識、今稱爲借錢糾葛有仇、供詞矛盾、請依刑法三四八條强盜罪嚴辦云云、吳推事諭仍還押、定期宣判、

大東書局教科書糾紛
電政同人公益會具狀第一特院
控經理編輯六人
謀法律解決
詆毀國營事業毀損名譽等罪

本埠大東書局出版之新生活自然教科書第七册第四十一頁「打電報到北平」一課、內載上海至北平電報路上要經過南京天津等幾個電報局傳遞、大概要一兩天才能接到云云、自爲交通部電政同人公益會閱悉、以所載完全

與事實不符

致引起全國電報局人員之公憤、旋經該會疊向大東書局嚴重交涉、末得圓滿解決、該會正副委員長何家成·俞聞照特延蔡六乘徐祖基二律師以妨害誣毀國營事業、損害國家利益、並以文字散布於衆、毀損電政同人名譽、影響生計等罪、具狀第一特區法院、對大東書局

經理沈駿聲　及編輯蔣息岑

胡穎立張若南陸良康陳致中等六人提起刑事自訴、請求治以應得之罪、原狀略謂被告等編輯發行新生活自然教科書、由大東書局出版、其第七册第十九課「打電報到北平」一章內載有「電報局裏的人說、「有線電報是從上海到北平、要通一根電線的、打的時候、路上要經過南京天津等幾個電報局傳達、大概要

一或兩天

才能接到」云云、自訴人以其誣毀國營事業、損壞有線電報名譽、非特國家利益受其損害、抑且毀損電政同人名譽、影響生計、先經上海電報局檢同原書、呈請交通部核示、接奉指令(電甲字第一四七一五號)、請已函請教育部糾正云云、繼由自訴人委託蔡六乘律師函大東書局登報道歉、並將未售出之書銷燬、旋於一月一日接得復函、謂已奉教育部訓令更正、舊印本早

已停止出售

附來改正本一冊、詎於二月二日及十日自訴人先後三次派員前往續購多冊、盡屬舊本、即請總巡捕房第三〇九六號華捕證明、並報告捕房在案、其屬朦蔽官廳愚自言傳、實已無可諱言、查有線電報收發迅速、爲普通人所必有之常識、乃被告等竟於堪作教育基礎之初級教科書中、加以誣毀、損其信譽、既違反教育部飭令修改之訓令、及自訴人具函交涉、於復函聲明停售後、仍復繼續發行、且有詆毀國營事業、損害國家利益、及誹謗自訴人

各會員名譽

之故意、更昭然若揭、核其所爲、實已共同觸犯刑法第四十二條出版法於第十九條第二項後半段第三十五條及刑法第三百二十五條第二項之罪自不待言、而電政同人受此影響、損害尤爲重大、除另行提起民事訴訟、請求損害賠償外、爲特依法提起自訴、仰祈鈞院鑒核、治各被告以應得之罪、並依刑法第三百三十二條將判詞全部登報、由被告等共同負担費用、及刑法第六十條第二項前半段令第一被告將未售出教科書繳案沒收銷燬、以申國法、而示懲儆、法院准詞、大約不久即須票傳兩造開庭審理、

(鄂北)連獲兩猛虎
獻之縣長
六人抬皮六人抬骨　◇　觀者塞途無不咋舌

漢口訊、川陝方面、上月有猛虎兩隻、竄至鄂北、一踞均縣、一踞房縣、本月初、均縣之虎、在白家村被居民擊斃、而房縣之虎、則悍不可制、日前該虎由距城七十里之土城老巢、侵至北鄉食人、亦被獵戶圍捕擊斃、縣長聞報、當去函嘉獎、並賞洋百元、復派警提取死虎、獵者以縣長相求、只得獻送、比以六人抬皮、六人抬骨、送至縣城、沿途觀者、人山人海、該虎皮毛爲金黃色、中有黑色花紋、額上顯露王字、儼如篆書、身長約八尺五寸、皮內裝殼六七擔、虎口如斗、見者皆咋舌不置、

小說　春城歌女(一一八)
(李薰風)

第四回　把卷效呢喃長歌娛客　憑欄驚款乃太液疑仙

像我們浮游無定、一天天不知何所適從、混了上半頓、不曉得下半頓何在的主兒、眞是不能及得萬一的了。」連吉慶口說着、他把眼睛一看自已的身上、微微吁了一口、大有讀書誤我、煮字不能療飢的感想。那高大爺見連吉慶慨然自嘆、他呷着一口茶、那手托着茶杯、杯沿靠住嘴脣邊、一吸氣、發出嗤溜溜溜的微聲、微然一笑道：「連大爺、連先生、你這還有甚麼可發愁的。不是你的女兒唱戲唱得有起色啦麼？那你就等着吃現成、花現成、當那現成的老太爺、也就是了。似我這等碌碌庸庸、本無一提之必要、朋友們看我、不亞如討飯的老花子、賣力氣的小力笨。雖然現在常提的、工人是甚麼勞工神聖、但也扭不過人的眼睛、偏要瞧不起你這神聖、你又能奈何。可是話又說回來、我倒是常常這樣想、憑氣力掙錢、一滴鮮血、一滴熱汗、無論如何、午夜捫心、總可無愧。較之身不動、膀不搖、讓自已的妻子去拋頭露面的苦掙、他來吃那一碗瑰□的千八飯、又高上一層了。」高大爺說罷、哈哈的笑聲、洋洋的散佈了一院。那旁的幾位說閑話的太太們、有的也跟着拾笑、格格的、笑了起來。高大爺待這一院子笑聲、沉下去後、他又端起茶壺代連吉慶斟滿一盃、自已卻嘴封着茶壺嘴、咕嘟嘟嘟、好似吹喇叭一般、灌了一氣。又抬眼一望連吉慶、微笑一笑道：「連先生、這是我自已的想像。連先生、你們的姑娘唱戲唱得紅了、前程萬里、不可限量、我的膝下、兒女不生、這輩子絕活、享不上這個兒女的福咧。」連吉慶以爲這位高大爺來說甚麼好話、這一聽是拐彎繞脖子來罵自已爲吃王八飯、自已不是傻子、焉不懂得、條的紅了面皮、一股怒氣直衝上來、把手裏的茶盃、往下一放、想發作又沒理由。祗好冷笑道：「高大爺、哥兒倆不過玩笑、我年紀小、是個兄弟、求您早晚多照應。這沒的說、我們被窮所擠、吃這碗南方所說的開口飯、沒有別的、一不偷人、二不搶人、敢保良心上自問無愧、我們實在擠得無路可走、並不算新鮮、請大家別笑話我們一家子。」

失踪二十年歸來
少年被認爲劍俠
飛簷走壁　避彈上遁
實爲技擊者流　頗入故爲附會

蚌埠訊、頃有客自皖北潁上來、謂該縣第七區居民湯廣九、有姪、於六歲時失踪、迄今已二十年矣、去歲年底、突然返里、瀝述童時之家事及失踪時之情況、歷歷如繪、絲毫不爽、自謂

幼從異人入山

學道多年、能飛簷走壁、並藉土遁、現已練成劍俠云云、湯以所述怪誕不經、姑妄聽之、比即令留在家、湯姪貌似愚拙、而孔武有力、能將千餘斤重碾稻之轆轤、由己手捧至東村、旋復搬回、有時飛行樹梢屋頂、如履平地、見之者爲之驚異、矯舌不能下、伊復令人持駁殼鎗、向己射擊、鎗發時、騰踔閃避、異常迅捷、

鎗彈終不能中

里人益奇之、咸稱爲劍俠、居月餘、忽語廣九、謂有友在山中期待、不便久留、行將歸去、廣九不忍捨、給入室中、加鍵閉之、既而往視、雙扉扃鎖依然、而室中閱然、人已不知去向矣、說者謂藉土遁去、

一時轟傳遠近

莫不詫爲異事、以資談助、按劍俠之說、原屬荒誕不經、爲有識者所弗信、意者湯姪或爲技擊者流、負有相當武術、頗入故爲附會、謂爲劍俠、而遂有此神秘之異聞焉、

假審案方式
一特院考試書記官

上海第一特區地方法院、昨日午後舉行考試書記官、主考官爲該院刑庭推事□□□及首席檢察官向哲濬·民事記錄科主任書記官唐推□女士、試場則在該院三樓之第六民庭、應考者以該院錄事居多數、而中學以上學生亦頗有參預、合計男女約有三四十人、考試方法與普通考試不同、既不命題、更不作文、係採取一種假審案之方式、故以法庭爲考場、毫不必再事鋪排、主考官各就原有身份列坐法台、惟皆便衣、不穿制服、應考諸人則列坐庭心、桌上各置一紙張、另由該院公役庭丁分充訴訟當事人、如原告被告證人等類、應考者盡有、刑推事旋乃假擬訟案一件、開始辦理、凡案內人證一一加以詢問、由書記官筆記錄、向首席亦於訊畢口供後、起而論告罪情、應考者惟一工作、亦係記錄訴訟人供詞暨法官論話、據聞將來評定及格與否、即係以所記是否精確爲標準、而唐書記官之記錄則作爲藍本、此種考法殊爲新穎、尤切實用、該院亦行此法第一次、爲前日間施之於考試編譯官、茲日爲第二次矣、

上海 杭州飯莊
解決吃的問題

一菜一飯二角四分　二菜一湯一飯五角

和菜二元起　整席八元起

本莊今年銳意刷新力求改革更換經理添聘周陳兩名師治庖菁製平津川蘇杭各地別名肴以饗仕女門市價格減低祗須二角四分卽可解決吃的問題可稱上海獨步至廳座寬敞滿室生春僕役殷勤伺候週到尤其餘事茲特十大特色列後

平菜之富麗　津菜之特別

川菜之異美　閩菜之出色

蘇菜之船式　杭菜之風味

半價經濟菜　五角共和飯

偉大之禮廳　殷勤之招待

以上十大特色定使賜顧諸君滿意各界仕女盍興乎來　杭州飯莊謹啓

地址愛多亞路大世界共舞台對面　電話九二四四〇

倏煖倏冷　最易傷風

室內圍炉溫暖如春，出外行走，寒風透骨，在此倏煖倏冷之際，最易感冒傷風咳嗽鼻塞，如服

助肺呼吸香膠

自能止咳潤喉，呼吸舒暢。

五洲大藥房發行

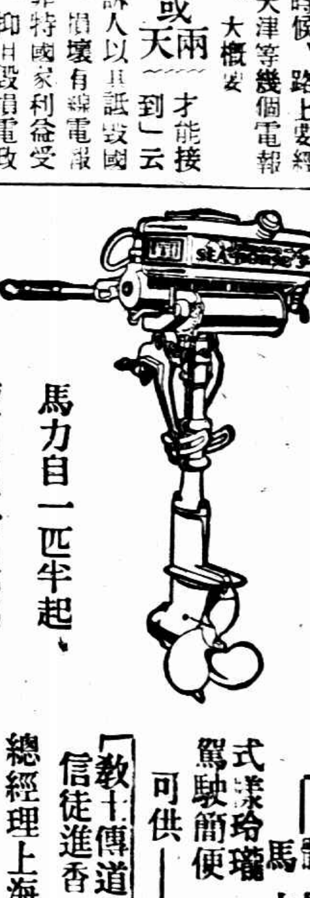

美國海馬牌 船梢引擎

馬力自一匹半起，價目自二百元起

交通利器

具有下列優點：質甚輕，馬力充足，式樣玲瓏，行駛迅速，駕駛簡便，用法易學

可供【教士傳道，下鄉旅行，信徒進香，商賈遠征】

總經理上海海京洋行　北京路一五六號

陳列處 經售處 恒新貿易公司　江西路三百六十號

上海中南銀行儲蓄部廣告
本行儲蓄部爲便利外埠存戶起見自本年起添辦通訊存欵手續便利詳章函索卽寄
地址上海漢口路七號　電報掛號1511或Chinasosea

科發麥精魚肝油

開胃　滋補　強身
病後虛弱　兒童在發育期中日常服之　及滋補皆宜
上海科發大藥房製

營養不良者　應服　富於維他命之補品
五洲大藥房發行

飲食之作用，在攝取食物中之滋養成分，以供體內各部分之需要，尤以維他命一類，最爲重要，故亦名生活素。五洲乳白魚肝油，所含生活素比尋常食物豐富，故凡體質不健，及因營養不良而生之各症，服之極效。

潤面護膚劑　孩兒面
柔化肌理　消除斑痣　常日搽用　駐顏不老
上海中法大藥房發行

哈蘭士
內服藥水　外搽藥膏
主治　楊梅結毒　瘰癧橫痃　骨痛血熱　血毒
主治　濕癬疥瘡　頭癬爛腳　大小瘡瘍
各種藥品哈蘭士牌仙掌商標以防假冒　各界請認明本藥房商標以免誤購
上海四川路　太和大藥房發行　全國各大藥房均有出售

挽子抱女死不分　於火　三命同葬

瓦礫中扒出屍身見者無不流淚歎息

餘姚訊、姚縣通德鄉呂家村、去城約二十里之遙、而離慈縣陸家埠僅十里、有居民五十餘家、都係呂袁兩姓、在滬甬**業商**與在鄉務農者、各居其半、有呂吉庵、向在滬經營顏料業、其妻胡氏、年三十三、有三子一女、長子德明、隨父在滬習業、次子德昌、年十三、次女阿花、年十二、幼子德全、年七歲、胡氏挈兩子一女、在家過活、家境雖不惡、因鄉風樸實、並不雇用僕傭、十九晨三時餘、胡氏與二子一女皆在**睡鄉**不料灶間內積薪中遺火發作、延燒房屋、冒穿屋頂、經過近起火處之鄰居首先發覺、起床呼救、霎時四鄰紛紛披衣趕出、瞥見呂家火已燎原、紅光燭天、遂各搶救物件、或汲水**灌救**、一面鳴鑼報警、同時胡氏亦從夢中驚醒、先自下樓察看、返回至樓中、欲將阿花德全抱出、已滿樓皆火、樓梯焚斷、以致母子及女三人葬身火窟、德昌幸能自行逃出、未遭焚斃、該處消防向無充分設備、其時西北風甚猛、故火勢無法撲滅、未幾有陸家埠太平會及鄰村各義龍趕到、竭力施救、至天明救熄、**共燬**呂吉庵呂阿德兩家、計房屋十四間半、統計損失值萬金之譜、胡氏及一子一女屍體於上午十時從瓦礫中扒出、雖皆已枯焦、然察其步位、胡氏尚一手緊抱其女、一手挽住其子、目者莫不流淚嘆息、其族人已入城電滬、促呂吉庵回鄉料理善後、

法國火車慘案

犧牲生命二百餘人　換得絕大經驗

◇…與民衆安全息息相關之交通問題（小可）

力爲羣衆謀幸福、乃新時代報紙之天職、西方社會之樂利與安寧、盡得力於報紙、偶遇有損羣衆幸福之天災人禍、首由報館外勤記者、作實地之勘察、繼則延致當代專家、詳加考覈、發表意見、故爲天災人禍而犧牲者、人數有限、其因天災人禍而得甚大之經驗者、其人數之多、實屬無可限量、即或有死有傷、而死者非虛死、傷者不爲徒傷、有報紙爲人羣謀幸福、其死與傷者、亦可引以自慰、記者歷觀十餘年來之西方報界、莫不如是、而在最近數年、則更進步、外勤記者之勘察、固屬精益求精、而各專家發表之言論、猶能面面俱到、出其有統系之研究報告、以備負責當局之採擇焉、一九三三年聖誕節前夜（十二月二十三日）法國火車撞死二百餘人一案、乃交通界近百年來首屈一指之慘禍、足供全世界人士共同研究、在我交通事業方興未艾之中華、如能趁此良機早先準備、則可以免無量數人枉死之痛、而彼二百餘法人之無辜罹害、亦可以謂不負此死、語曰、死有重於泰山、或輕於鴻毛、在今鐵道事業十分發達之國家、雖不幸而致因火車相撞以死、其一死之價值、固重於泰山也、是非冥冥之中、隱受報紙之賜者乎、

慘案來由

記者竊謂我國此後、每遇天災人禍、莫不當踵斯道而行、爰「請自隗始」之義、先對法國火車出變、試作有統系之追溯、而餉我報界同人、兼以質諸愛護本報、而有志爲羣衆謀幸福者、歷計近百年間火車事變之發生、除政治性質之刦車、事後將凶犯捕獲、處以極刑而外、其因墜車從車撞車或出軌者、綜括來由、應分天時與人事之兩類、屬天時者、爲霧爲冰爲霖潦、其屬於人事者、不外「制度組織」「人員」「材料」「速度」「信號」之數種原因、而在數種原因之中、尤以信號之疏誤或過簡陋、爲足隨時引起變端之最大隱患、茲特會萃專家之意見、例以上舉各項事變來由、分別比較、以資研討、

甲屬於天時者

霧　是夕火車道濃霧彌漫、其由瀦淪河向西吹去之風、力量過薄、不能將濃霧吹散、霧固一切交通事業之勁敵也、

冰　車軌間鱷crocodile形發射器（如圖二）積霜其上、凝而爲冰、機關車下方鐵絲之刷、疾掃而過、不易通電、致信號之效用不可恃、

▼乙屬於人事者

◇◇◇制度組織　延誤開車時刻其一也、歐洲各國之火車、僅荷蘭瑞士兩小國、離站與到站之時刻、常保其準確外、凡在大國、雖其國際通車時刻、經過每年一度各國公司代表之會商酌定、已隨處有不能準照時刻之虞、而在多半清明及五旬節之休假期、遊旅絡繹、應付爲難、倉卒調用廢置之舊車、出人意表之橫禍、每爲延誤時刻之故、而夜間之肇禍、尤視白晝爲多、此尚久居西土者共見共聞之事、近在法國瀦淪河北岸相撞之兩部列車、其在前緩行之一部、乃自巴黎開往南棲Nancy、其離巴黎站、而向東出發、已延一小時半、而其在後疾駛直向前撞之一部、乃自巴黎往衛堡Strassburg、自巴黎站出發之際、已視原定時、遲兩小時、而其延誤之故、一因霧大、二因客多、全國鐵道之不統一其二也、自各國辦事之成績言、國有之鐵道、誠哉不若私有[illegible]之業、[illegible]私有各公司、紛起林立、辦事手續、雜亂而不能統一、亦非交通界前途之幸、法國國會之中、雖屢有人提及劃一鐵道制度之辦法、而以私人公司、暗中運動反對、迄未見諸實行、計今法國全境之鐵道、共長四萬二千公里、服務人員四十六萬名、至今尚分屬於七種機關、中除兩組之國立鐵道網外、尚有五大鐵道公司、如今肇事之兩部火車、屬諸東路公司、即爲私人管業、其政府與私人間、已於一九二一年訂立契約、以三十年爲期、設立總理鐵道事務最高委員會、而隸屬於工務部、惜乎此等最高機關、至今尚不能有甚大施展、國中鐵道之不統一、其因頗與美國相類似、檢查人員之奉職不力其三也、事後追溯失事原因、有人試從開向衛堡一列車之機關車、察得福民氏Flaman信號機Avertisseur之驗勤表Bande flaman、已於先一日、失其靈動之力、而停車處之副工程師及信號之檢查員、未曾及時報告、失察之咎、不容旁貸、

◇◇人員　證以上述原因、已知此次失事雖因後方一車之過速、而司機人與伙夫、尚無失察之處、且司機人之任斯職、已達二十二年、而伙夫之任職、亦滿九年、

◇材料◇　前車之被撞、有五節之車、均立成齏粉、其第六節之車亦破裂、（如附圖二、爲第六節之車、以前五車、早已不知去向、）因其爲舊式之木質車廂、故一撞之餘、殺人無算、假使其爲鋼板之車廂、或者亦可不死一人、後車衝撞之力、若是其大、即因其機關車爲山嶽式Mountain、車身特重而撞勢加猛、按美國機關車之名稱、分爲山嶽式與太平洋式Pacigic之兩類、所謂山嶽式者、用以超越山道者也、所謂太平洋式者、乃自東美大埠直達西方太平洋岸橫斷北美大平原之急行車也、

◇速度◇　自後撞上之火車、有每小時駛行一百〇五公里之速率、在大霧中施此速率、實爲冒險、但照法國定章、凡爲延遲開行時刻之火車、如能按時趕到最後之一站者、特給賞金、此項定章、誠非萬全之道、而「遇大霧之時火車宜緩行」之規定、獨付缺如、尤爲奇特、蓋大霧中之燈號、僅在相距四十五公尺處、方可察及、而彼一百零五公里一小時之高速度火車、疾行一秒半之短晷、即掠過四十五公尺之遠、欲其倉猝間避免危險、豈可得哉、

又天下事、莫不利弊相生、一九三〇年西班牙首都瑪德里Madrid市國際會議之布告、固知鋼片車廂、較可以保乘客之安全、而欲由漸換去木廂舊製、代以鋼片車廂、但爲製造廠之營業計、與其一次承造全部之貨、而使此後數年無貨可造者、不如逐漸承造一小部分之貨、俾免以勞逸不均、而有停工失業之患、計今鋼壁之車、以美國爲最多、而其木車之多過鋼車、尚有二與一之比例、法國則自一九二六年始造鋼壁車、至今木車之多過鋼車、尚有四與一之比例、且其木車分兩項、舊式定軸之車特多、新式活軸之車略少、法人性喜守舊、而又不忘小利、木車較輕、鋼車較重、假令各車客滿無虛席、則在三等木車之中、平均每客所占重量、爲百分之一噸之三十六倍、三等鋼車之中、平均每客所占重量、爲百分之一噸之九十五倍、二等木車之中、平均每客所占重量、爲百分之一噸之五十倍、二等鋼車之中、平均每客所占重量、爲百分之一噸之六十九倍、若以鋼車代木車、而欲保持同等之重者、則須將各位減少、用木車、可容一千二百九十座者、改用鋼車、祇可以容八百九十座、若不保持同等之重、即在車身加重而後、或須使機器能力、特別加強、或須使駛行速度、特別減小、廢木車而易以鋼車、亦不能謂有利有弊、特爲防免特快車意外之危害計、終當撤除木車、尤當廢除用煤氣燈之車、而宜改置用電燈之鋼車、特從來火車失事、危害程度之大小、每與車身之輕重相關、是固鋼車所不能免之後患、而不能不詳加計慮者、鋼質車一節之重爲五十噸、載貨車一節之重爲八十噸、而機關車一節之重、少者常過百二十噸、多者且達百九十噸、尋常運貨列車之全部總重、或爲一千八百噸、或者且及三千噸、而特別快車連機關車、河北重量合計、恆在六百噸、而在瀦淪岸失事之法國鋼車、其重爲五百噸、依據工程學之原理、如以火車在每小時駛行六十公里所可有之破壞力爲單位者、則每小時八十公里之速率、可有加倍之破壞力、每小時百公里之速率、可有三倍之破壞力、若以每小時百公里速率之火車、疾衝而進、則其對於停留前方一車所可顯示之破壞力、正如自十層樓大廈之巔、擲下數百噸之重物、而彼一百零五公里一小時之高速度火車、驟觸木車、豈有不立成齏粉者、（未完）

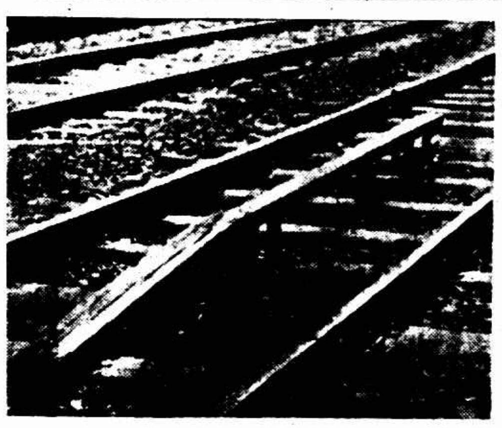

凶很

小婦憤夫　在家被虐　閒居遭

一夜一日不能起　曾被凶毆受傷

丈夫反對離婚・向不和睦・行爲不好

鎮海人顧祥青、年三十、現在本埠工部局作事、於民國十九年十二月間、憑媒娶現居城內老西門方斜路福昌里十五號之同鄉女子賀德英爲室、初甚和睦、近忽反目、賀氏乃延吳青泰律師具狀訴顧祥青於第一特院、

請求判令**離婚**並請令被告一次給付贍養費洋五百元、法院准詞、業於昨日下午二時票傳兩造開民四庭審理、當時原告賀德英偕吳律師到庭、被告未到、委鮑昌勳律師出庭辯護、法官首訊原告賀德英、據稱、余年十九、於民國十九年十二月間、憑媒嫁與被告顧祥青爲室、初同居於鎮海鄉間、被告務農爲業、夫婦間感情尚稱和睦、不料被告於二十一年一月間來滬、謀得工部局出店職務後、渠即一人來滬就事、任原告一人久居鄉間、而被告對於余之生活費用、完全不顧、每隔數月、由被告寄余之款祇有五元或二元、在茲生活程度**高昂**中、實不敷用、逼不得已、於去年四月間、趕來滬上、尋找被告、經余一再與之理論、始由被告租賃西華德路萬生里七號實行同居、但被告性頗兇狠、稍一不遂、即施毆打、第念夫婦情深、不與爭論、總抱逆來順受主義、蓋冀被告改過自新、詎被告以余年幼可欺、變本加厲、任意虐待、今年一月二日偶因細故、被告將余**痛打**一頓、胸部受傷甚重、臥床未起者計一日夜、被告雖聞呻吟之聲、竟不代爲延醫診治、置若罔聞、翌日余赴叔父處休養、並服傷藥、漸見全愈、詎至是月八日晚、余由叔父處回至萬生里七號、余正用餐之際、被告由外公畢回來、見余之後、不問情由、又將余痛打一頓、以致身受重傷、計有多處、自此次被打後、余即投赴鈞院法醫處請求驗傷、當簽立傷單爲憑、（言時將傷單呈庭）、被告將余如此虐待兇毆、萬難共同生活、故請求院判准離異、並請庭上判令被告一次給付贍養費洋五百元、以維生活、繼由兩造律師對於**管轄**問題有所爭執、經法官裁定、仍歸特院受理、由被告律師起立辯稱、他倆自結婚以來、夫婦間向不和睦、被告並未將原告毆打成傷、倘原告來滬後、行爲亦不好、且常喜留宿於外、雖經親戚李某等出爲勸解、終歸無效、此次原告請求離婚、但被告始終反對、蓋因再娶非易、原告所請給贍養費、被告亦無力負担、訊至此、庭諭本案改於三月二日下午二時候傳被告到案再訊、

●●●●周邦俊母昨舉殯

中西大藥房總經理周邦俊之母魏太夫人、於昨日舉殯、行政院秘書長褚民誼、陝西省主席邵力子等均派代表前往執紼、出殯儀仗殊極隆盛、除與殮開道外、即軍樂隊、汽車以及馬車、執紼者、達三百餘人、

●●●●漢口市府　取締大東教科書

本埠大東書局因發行自然教科書變壞電報信譽、引起電報局人員之公憤、各節已誌昨報、茲悉漢口市府積辦、漢市府因該項教科書內容既屬違反事實、既足貽害兒童、且足損壞郵電事業之信譽、已准漢口電報局之請求、通飭各學校勿再購該種教科書、聞其他各省市電局、亦將采取同一辦法云、

上海青年會宗教教育社招添社員
（宗旨）藉社員之研究宗教教育而謀社會道德諸問題
（課程）分中英文十班請中西教員十餘人主領
（課時）每星期三晚七時上課
（程度）凡初中以上之青年不分性別均可加入　費用[illegible]按照程度插班
有志加入者須即向四川路青年會本會事務所索章報名

信德印花廠
招收紮印括工及學習生　欲知詳細請至英租界[illegible]山路周安里二十三號接洽章程函索卽寄

精竹面麻雀牌
▲出口漂竹　▲價廉物美　▲每付一元　▲可得一付
本行代客經售各種竹麻雀牌[illegible]
外埠函購
上海四馬路第九二號　四川路口
義信洋行啓

正式徵婚
[illegible]

贈　摩登女子　大部一冊送
[illegible]

佑弟鑒
[illegible]

遺失聲明
[illegible]

柯達不褪軟片
柯達軟片包
柯達不褪軟片。素以品質精良著名。捲一律成績可靠。用捲與經濟省費。分捲片軟片包二種。大小尺寸俱全。柯達軟片包。即爲新式雙重藥膜之軟片。亦有捲片與軟片包二種。大小尺寸俱全。各柯達經理均有出售
欲得精美照片必用柯達軟片
美商　柯達公司
上海圓明園路廿四號

寧垣仍在包圍中
三省聯軍定期總攻孫部

◎北平今日專電、朱紹良頃電何應欽稱、已佈防峽截擊西竄、寧垣仍在包圍、無激戰、

◎南京今日專電、軍息、孫殿英仍在前方指揮中部、向寧垣以北之我軍第二十九師第九師第十五旅等部猛攻、現寧晉綏三省聯軍、決由傅作義明日離平返綏、趕赴前方後、即定期總攻孫部、

◎廣州二十一路透電、廣州市第五區黨部昨日呈請中央政府採取嚴峻辦法、阻止孫殿英馬鴻逵兩軍之衝突、

劉匪竄陝聯絡

北平今日專電、劉匪二十一日竄陝州西南四十里華園鎮及硤石南、聯絡川匪、徐匪亦移向陝甘邊、計劃與孫劉聯、當局對西北赤禍甚焦慮、

沽源日軍運移軍食
宋哲元定兩週返平
蕭振瀛抵平談

◎北平今日專電、蕭振瀛由津二十一日返平談、宋哲元由灤返樂陵、定兩週返平、察東沽源一帶、日軍近運移錦量食糧似備軍食、定二十五日偕秦德純返察、

省府主席改省長制
將先由江浙鄂贛實行

◎南京今日專電、政息、省府主席改省長制、將逐步實現、聞先由江浙鄂贛實行改制、

收編閩西未歸部隊
蔡廷鍇函陳濟棠
並飭譚啓秀往勸

◎香港今日專電、蔡廷鍇以所部仍有千餘、在閩西未歸隊、請陳濟棠收編、並飭譚啓秀往勸歸隊、陳濟棠允、如招得千人以上、即合併獨三旅、編爲獨五師、委譚爲師長、蔡以陳如此安置、允將存卅公積金十餘萬、撥作購械、

迎新公使開度甘
英代辦到滬

駐華英代辦股格蘭參贊、因新任英使開度甘行將抵滬、特於日前晉京通知外部後、於昨晚乘京滬夜車離京、今晨七時半抵滬、寓外灘華懋飯店、將與英使館內有關部署、迎接英使開度甘氏、開度甘氏業已定於下星期一乘英輪祺作爾（三百一號）抵此、其入京期及呈遞國書日期等、須俟抵滬後再商定云、

商議中日財政問題
日財務官將來滬

◎東京二十一日日聯社電、新任大藏省財務官富田將於下月上旬赴歐美任地、據聞富田財務官決定於未赴任前、先赴上海、會見中國政府要人、關於中日財政問題交換意見、並研究解決各項懸案之方法後回國、對政府報告詳事、然後定期赴美

路局招待各界參觀
滬平客車完成後
定廿四晚首次開平
臥經客車廿十輛

京滬滬杭甬鐵路新造滬平通車客車一列已竣工、前日駛赴閘口試車返滬後、今晨十時、在北站招待各界參觀、定二十四日晚開始行駛、茲誌詳情如下、

北站佈置 上海北站新造滬平通車客車一列、停月台上、懸萬國旗、新造計第五三八號頭等臥車一輛、臥鋪十六、第五二一號頭等客廳車及包房臥車合一輛、客座二十臥鋪六、第六二一號第六二二號二等臥車二輛、每輛臥鋪三十、第五四九號餐車一輛、第七〇四號第七〇五號、第七〇六號三等客車一輛、每輛客座九十四、以上共計可容三百八十四人、第九九一號暖汽及郵政車一輛、第九九二號車守車一輛、總計十輛、

各界參觀 上午十時、路局長黃伯樵、副局長吳紹曾、車務處長薛衛國、副處長袁紹昌王志剛、總務處長莫衡等、在月台上招待、各界前往參觀者計市商會主席王曉籟・委員陳松源・陸文韶・葉家興・市公用局長徐佩璜・上海銀行楊敦甫・東萊銀行研逸農・市銀行朱達齋・第一特區法院姜懷瀛・棉業統制會常務委員秉文・中英銀公司駐滬代表蒲素生・秘書薛維生、美國商務參贊施芳蘭・德國商會長浦爾生・及中西各報社記者等五百餘人、

車輛內容 滬平聯運客車列車、路程較長、開行時間較久、爲使旅客行旅舒適計、故設備極爲舒適、計有下列特點、（一）車輛係本製、與普通鋼車無異、所有車輛外之標識、均用一種漆所製成、頗爲奪目、（二）頭等臥車計分八間、每間有鋪位二、一爲上鋪、一爲下鋪、日間可將上鋪改成座位、另客廳車內附有房間三間、並備相同、客廳內、則有極舒之旋轉式座椅、尤爲旅客所歡迎、每一鋪位有掛衣鉤及時物網、旅客如有零星物件、可放入網內、以免散失、二等臥車每輛有房廿七間、除一間備作上下臥鋪各一外、其餘每間有鋪位四、白晝亦能將上鋪摺疊、不致妨礙乘座、鋪位均用皮製、內有彈簧、異常柔軟、（三）餐車及臥車內、除普通常有之大玻璃窗外、有上設小窗者、隨時可以啓閉、無論冬夏、均有充足之新鮮空氣、足資調劑、日流通空氣之內、煤塵極爲稀少、頗合旅途衛生、（四）全部列車均裝有暖汽設備、臥車房間內、且有暖汽調節器、可隨時增減溫度、夏天則各房間均設風扇、無悶熱之虞、（五）每一臥鋪均裝置宜於旅客閱看書報之電燈、廁所之外、均設有光亮之燈、出入利便、各車旅客上下之處、亦有燈光、非特上下無傾跌之虞、且車之等級、夜間亦易辨認、二等車內全車有電燈十盞、亦頗明亮、（六）頭等餐車內、一部份爲廚房、一部份爲食堂、廚房內備有冰箱、食堂內則設大餐桌六、每桌可容四人、小餐桌六、每桌可容二人、合計可容二十六人、同時進餐、地位頗爲寬敞、

定期行駛 自去年十月間首都鐵路輪渡開行後、滬平聯運即由實行、並規定津浦路備車五列、北寧路備車一列、京滬路備車一列、總計七列、現成二〇一次及三〇二次車、每日上海北平對開、次京滬路應備之客車一列、尚缺少客廳車一輛、餐車一輛及二等臥車二輛、暫緩加入、臨時向津浦路借用、一面由吳淞機廠趕工製造、今已竣試車良好後、決定本月二十四日晚十二時止、由滬掛滬平車第三〇二次開始行駛、

改造費用 記者晤總務處長莫衡、車務處長薛衛國、據稱京滬路參加滬平聯運通車一列共十輛、係由吳淞機廠改造、共費國幣二十餘萬元、如係新造、則每輛之造費須五萬餘元、今決定二十四日晚開始行駛、前曾借之一列車、歸還津浦路局、再擬由吳淞機廠內再行改造滬平通車客車一列云、

章嘉赴蒙宣化

◎南京今日專電、蒙旗宣化使章嘉語國府、定二十八日赴蒙宣化、

有吉今晚返滬

日本駐華公使有吉明、於本星期二由滬偕同參贊有野等晉京拜謁行政院汪院長、對於中日問題、非正式交換意見、茲據日使館方面消息、有吉公使、現以在京公畢、定於今晚十一時由京乘京滬夜車返滬、約於明晨七時即可抵埠、並聞有吉返滬後、擬最近期內啓程返國一行、向該國外務省有所商洽云、（新新社）

◎南京今日專電、日使有吉今晚夜車返滬、

張季良一通
校閱水警隊

◎南通今日專電、張季良今日乘成基艦巡通、校閱省水警第三區警隊、

寧夏增設中寧縣

◎南京今日專電、寧夏增設中寧縣、行政院已指令照准、

林翼中赴海南島視察

◎廣州二十一日路透電、粵民政廳長林翼中上星期一日赴海南島視察、同行者有恢徐縣長及廣州政治官學校政治討論班學員多人、

張學良赴漢

◎南京今日專電、張學良定今日下午三時乘應瑞軍艦赴漢、隨從人員、今晨乘怡和公司隆和輪、先赴漢佈置副司令行轅、

馬衡請示檢視上海古物

◎南京今日專電、故宮博物院長馬衡、昨由平來京、向行政院請示檢視上海一部分古物、已由行政院代電同滬市政府及臨時監察委員會辦理、至故宮全部古物之處置問題、將於下屆新理事會討論決定、

比使南下追悼比王
中央屆時派員參加

比國駐華公使紀佑穆定於二十六日在天主堂追悼已故比王亞爾培一世、比使已於本週內離平南下、預計二十五日到滬、主持一切、茲據外交界息、中央屆時決派大員來滬參加追悼比王云、（中央社）

領證不許僞造履歷
如內容不實送法院懲治
交船部訓令員團體

交通部以船員請領證書、時有僞造履歷、昨特令飭駕駛員聯合會輪機員聯合會等船員團體申禁、茲誌原令如下、查船員請領證書、本部船長及船員有僞造經歷或冒用他人之證書情事、依船員檢定暫行章程第十條及船員證書暫行章程第十二條之規定、均得送法院從罪、乃近來據報船員請領證書、每有僞造履歷情事、其代爲出具證明書者、亦不免有虛僞之證明、爲此再行明白規令、嗣後如發見上項情弊、定送法院依照刑法第十二章規定之相當條文、盡法懲治、決不姑寬、除分令外、合行令仰該會轉飭各船員一體知照此令、

日反對變更匯價
海參威漁區投標

◎東京二十二日日聯社電、日露漁業公司之社長田氏二十一日下午訪問東鄉歐美局長於外務省、報告二十日在海參威舉行之漁區投標狀況、據其報告日本所投標之漁區共九十區、其中卅八區當然爲日商所得、然蘇俄官廳以換算率之不當爲理由宣告無效、日外務省已電命駐海參威總領事渡邊要求俄方承認日商投標、俄政府現雖有意變更從來日俄匯價、然日政府以爲現行三角二分九厘爲最妥當、故俄方將來與日政府會議變更協定時、外務省決定堅決現行率、一步不讓、

紐約大雪仍作
交通紊亂商船擱淺

◎紐約二十一日路透電、今日溫度雖稍高、但大雪仍作、傷毀農作物、並使美國東北部之交通爲之紊亂、飛行困難、陸軍担任之郵寄事業、幾仍照常辦理、紐約市爲雪費千百萬元、僱用大批工人掃除街中積雪、往來各沿海岸之商船北號、昨在附近擱淺、今日尚未浮起、但船身似無恙、船員皆未下船、

美軍用機航郵 計劃失敗

◎華盛頓二十一日哈瓦斯社電、郵政航空運輸、政府決定改以軍用飛機担任、已試本計十九日、需關此項計劃、已告失敗、因其每年經費、需三千六百萬元之鉅、若由航空公司訂立郵運契約、則所費不過一千四百萬元、兩相比較、則變更辦法、殊不經濟也、共和黨參議員阿馬何賴、以爲如仍用前運契約辦法、則將以投標之法訂立云云

急進派將示威游行
贊成共和政體
比故王舉殯中謠傳

◎不魯塞爾二十一日路透電、今日比故王舉殯之各項預備均告完竣、外間忽起謠傳、謂急進派之贊成建立共和政體者、或將於明日比太子宣誓繼承王位時舉行示威游行、當局現正努力防範、希望比王靈櫬安然運至王陵、比太子宣誓時不致發生若何意外、警界刻努力保護來此參加葬禮及登位禮之各國顯貴、恭、暹羅王、英太子、挪威太子、丹麥太子、保加利亞王、馬尼亞太子等、均將一致親臨、惟后妃將參加倫敦威斯敏特大教堂之追悼禮、與比京聖古德教堂之葬禮、同時倫敦聖保羅教堂亦將舉行禮拜、英國播音公司將於今晨十一時（格林威治時間上午時間爲下午七時）播送聖古德教堂之禮節、英國有代表團一隊參加葬禮、英太子已於日昨乘其私有飛機飛抵比京、由皇家空軍飛機一隊自浦漢程護送至比利時口岸、當抵比京時、有比王之次子卻利斯親王作飛行驅歡迎之、英艦隊司令凱斯及阿蘭彎子爵昨日下午由杜佛乘驅逐艦抵齊不魯、由驅逐艦之齊輔往護送之、並中有水手五十人、及皇家海軍音樂隊之人員、一行人衆均乘專車赴不魯塞爾、皇家空軍亦派遣官員七人及其他各級之士官白人、並派第五兵團之音樂隊參加葬禮、歐洲之許多國均有代表參加、同時世界十國元首非親自參加、即派代表蒞臨、當御宮閘門以終止致祭時、猶有數千民衆立於外、聯作一致敬禮之機會、昨日所發生之衝突、僅爲國會中之佛蘭明民族議員於某官員稱讚比故王之功績時、退出會場、彼等今決議明日不參加太子之宣誓登位禮、因此種宣誓爲比利時之禮、且首相不應僅用法語在院內讚比故王云、

英德軍縮談判頗有進展
艾登展期啓程赴意

◎柏林二十一日路透電、英德關於軍縮之談判、頗有進展、聞英掌璽大臣艾登所負之使命、頗有成效、故已展期星期五啓程赴意、艾登今日與德總理希特勒再次會晤、即以同意問題、繼續詳細討論軍縮問題、據當局發表之公報稱、談話之效果甚佳、

中委焦易堂再爲錢幣革命主張釋疑（續昨）

中委焦易堂、再爲錢幣革命主張釋疑如下、

㈠大津益世報謂「…焦氏如眞欲能力本位制成爲事實、他們的常識和判斷力、誠令我們悲觀」、考貨幣經濟時代、已進爲信用經濟時代、硬幣漸已爲所虛鑄、鈔票猶嫌複疊、若能力本位制之反對者、大多數由於不明瞭內容、一部爲現有發鈔權之銀行、彼等以失去鈔票之壟斷利益而危懼、實則代用券發行之始、銀行鈔票儘可依額收取、以仍保有與國府之待遇、其向無權之銀行、又因是而取得、如果實行代用券、將其生產事業之異常發達、雖兌與存款於該必異常繁榮、其中大宗存款必須各銀行團集始能辦理者、就向有鈔權之銀行言、其爲愉、獲益之源、隅然失、已多不可數、其向未取得鈔權之銀行、更無所兩隅之失、而有桑榆之獲矣、此非不佞之缺乏判斷力、要當歸其咎於一部份不瞭之銀行家也、㈡略、

㈢有「有正當職業、有確實計劃者、本可隨時向銀行借款、惟有職業不穩、計劃空虛者、則銀行自然不肯借貸、自然鈔券也必定流毒社會、並且私人如有發鈔的便利、一般黠者可以藉亂投機壟斷、會計著保證委員一章、明載政府人民立於同一地位、政府且經過較嚴之保證手續、其十倍（政府及益機關五倍）以上之財產及收入爲第一準備、保證委員之財產及其法律上之保障爲第二準備、最後賠償者爲國家、是又不啻第一準備、豈止職業不穩計劃空虛者不能發、即僅有正當職業確實計劃、而無其具之財產及收入作保證者、而亦不能發、又安有所謂流毒「藉亂投機」云云乎哉、

㈣原文謂「儘可改良銀行、何必拿全民生計所的貨來作試驗、今現時我國銀行組織本極完備、就取得發鈔權之銀行言、其硬幣準備之成數、不下他國、較之美國有過之、就銀行種類、不動產抵押銀行且本不少、今則茶業絲業煤業鑛業等專業銀行、亦所在多有、不知所謂改良者何指、不佞以爲非改良問題乃根本無能改良問題否、而在遍中國境內之銀量太缺、此觀於上述每人平均不足三元之數可知、銀行既需以現銀量一中、今日金銀量之現狀、雖使準備僅保有一成、而代監發紙幣十九成之上、超出法外之最高度、亦何補上述需大之需要、今如使死產變活、幣產化零、無中生有、不重爲經濟尤試生耳耶、

㈤原文謂一金錢爲今日的貨幣、其實適的原因、便是人民對於當前貨幣信任的遷移、這個信任的發生、對於金銀自極容易、爲們只將稀貴、如小量大道、價值的比較固定、不磨滅性、純一性等分析性等、既如上述、認信任乃有遷移、那麼當有信幣的經濟遷移到信用經濟時代、亦猶貨幣當作有力其之用、今欲以人事速其推行、是藉革命的而革命是否可能、當視有無方法以維繫地遷移的信任心、此信任心之存在、初不問其媒介物爲何、但問其有無媒介力、且問利否、彼也以其物之自身有價值、始足當媒介之信任者、其說已全屬腐、擴之者可謂食古不化、其不察世界趨勢、又可謂坐井觀天、吾人今不談理論、但就事實言、今日之銀行鈔票、自身何嘗有價值乎、何以世人反不樂取硬幣、或曰、鈔票向可兌換現金者也、然代用券價不可以兌換財產人力乎、現金可購買財產人力之用、代用券之可以代用券之、行人即係收受人、茍取兌資格、兌換發券資格、券爲購買財產人力之用、券即憑財產人力而發、直接兌換財產人力、猶不似現金之可以兌換也、與者受者同此資格、同此標準、因此發也、彼此抵銷、即令彼此皆不信用、猶有政府之担保、然究未有彼此皆不信用其自身也、并謂代用券所代表之財產人力、無個人可以分析、不足以爲物價之人攷、則前此上海之某元、北平當鋪之銀兩、又何嘗有個體乎、訂原文作者個人之心理、似乎偏重於銀、中國如果有金、宜早已改行金本位、何至今日尚行所謂虛金本位乎、如果承亦足、亦何至今日卻謂吾人僅三元、而上造幣廠又何必向美國購乎、如謂可以監鈔銀行鈔票以齊用、則銀行準備之背景、即傷於款之最高限度、終遏幣及生銀充其極、亦不過以破法定之最高度、終遏無濟於事實、而徒擾亂社會金融的物價、至於不換紙幣之不可悍行、更須待論、然則含用能力本位制之代用券外、尚有何法補於此者耶、

㈥原文謂「能力鈔票代表的均爲不可捉摸、且價值無定的能力、中地所發的券、又地又無從知道他的發行人和保證人是否殷實可靠、…、含能力券之担保品、前已論之、何謂不可捉摸、其担保品之價格、又須經過評價委員之評價、在繳還期內絕少變動、何謂價值無定、其券爲記名（發行人及保證人）式、對當地發行局負責、而發行局對於社會負責、券紙之印刷及花紋等、則係由國營印刷局以最新式巧妙的機、絕難假造之劃一的出品、社會用券、大衆本不必問其來之發行人及發行地也、其財產收入多者、尚可多成多發、少者亦可少成少發、多至十萬百萬、少至一二十幾角、於票額之信用、初不因其人之殷實或否而發生問題、生張熟魏、亦何惑哉、如引坐人之支票爲例、亦猶社會大衆之收受銀行鈔票、正因其信用存於發出人或機關之外、若能力券則因用券人多爲發券人、其信用係存在於社會人衆之本身、誰亦不願不信任、祇是太可靠、何謂不可靠乎、又況期滿尚須繳還而無虛意義、即不惟等於兌現抑且是發行局、用券人加上一層信用担保也、

㈦原文上段係慮到濫發、下段則慮到濫發結果物價騰貴、不知劉氏之能力本位制、並予人人以願發權、能並非強人人以必發、以故需要則發、不需要則否、需要多則膨脹、需要少則緊縮、此在專管機關之計劃委員會、自能內時之之且而預定其標準、如應之內而之濫發、則更有多數處於人民地位之證委員會、先行檢可其担保品及其用途、并有大力誘惑、終無能令其一一聽令、卒謂物價騰貴、則能力券發行之後、卒添如許新貨、乃爲當然之趨勢、低級的人之生活、亦當程度之提高、實爲國家之良好現象、卒少亦需求之增高、蓄物價貴、人人必有獨嗜也、生活與各國生活水準相比、對外乃得減少損失、將來生產發達、如能高出外國、更見上着、此即卒明、無待贅述矣、最後、不佞敬告國人者、吾人於任一重大問題、萬不可惑一時之聰明、或待之一食口傳、或即迷信西人出版品、而遽確認東物之爲是或非、甚焉者、更嫉嫉妒、抱定主觀成見、決不斷接受、即從他人之所說、前者猶不茍息忽、盲從而不肯比較研究、後者則一味發揮其排他性、此中國知識份子之所以少補於國家也乎、

英艦水手自殺說不確

◎香港二十二日路透電、英艦威斯德號之水手名賓者、於星期日失蹤、初以爲已自殺、後悉不確、蓋海軍當局已下令逮捕之也、

下午商情開盤表

▣下午標金

三月份開盤	[illegible]
一點[illegible]分	[illegible]
二點二十[illegible]分	[illegible]
三點[illegible]分	[illegible]

▣雜糧（雜糧交易所）

標準小麥		上午開盤	下午開盤
二月期		[illegible]	[illegible]
四月期		[illegible]	[illegible]
七月份		[illegible]	[illegible]
標準車麥			
二月期		[illegible]	[illegible]
三月期		[illegible]	[illegible]
五月期		[illegible]	[illegible]
標準			
五月份		[illegible]	[illegible]
標 有			
一月期		[illegible]	[illegible]
三月期		[illegible]	[illegible]
四月期		[illegible]	[illegible]
五月期		[illegible]	[illegible]
六月期		[illegible]	[illegible]

▼標紗

一月期	[illegible]
三月期	[illegible]
九月期	[illegible]

▼標花

一月期	[illegible]
三月期	[illegible]
四月期	[illegible]
五月期	[illegible]
六月期	[illegible]
七月期	[illegible]

壯漢死刀下 倒植水中

閘北通家宅發現

致命傷在臉膛 屍體作顛倒

凶手至少三四人以上

市公安局五區四分所警長何少香、在今晨七時許、據下棚巡邏警士報告、謂在東華紗廠後面通家宅浜西之小河浜內、有一男屍倒植浜中、當由張巡官往勘、見男屍年約二十餘歲、身衣灰色棉襖及布衫、腰以皮褲帶繫束、形似流氓、而屍身上有刀傷多處、其致命傷乃在右側胸膛間、黑色絨帽一頂、丟入浜中、現已撈起、置諸浜畔路側、遺屍跡、內帽邊且有刀柄一隻、柄長寸許、柄端包銅、刀則不見、是否在屍體內不得而知、浜岸路側有鮮血一大堆、測其殺者之時間、大約在昨晚深夜裏、動手行兇者、至少三四人以上、因刀之入處、係將棉袍子撈起、刺刀入體、非由衣外刺入、而從死者之年貌、因一強而壯者也、警官飭令該處地保、報請法院檢驗。

東吳大學秘書

徐允修

老妻控遺棄

其子亦列入被告

吳縣地檢處今日偵訊

蘇州訊、東吳大學中文秘書徐允修、被四十年前之髮妻徐葛氏、狀訴吳縣地方法院、控告遺棄、並將其子、現任東吳教授畢業美國之生物學博士徐蔭祺、列入第二被告一案、久已引起社會注意、現地院檢察處、已定今（二十二）日下午、票傳兩造開庭偵查、以決定本案是否提起公訴、移交同院刑庭公開審判、抑裁決不起訴、故今日一庭、爲本案成立否之重要關鍵。

瑞典王孫戀德明星

寧願犧牲一切

○倫敦二十一日路透社電、瑞典王孫西格凡爾與德商之女巴布齊締婚之消息傳出後、今日新聞記者紛紛尋覓王孫、欲得其照片、最後在警察狄立地方之普通旅館中覓得之、王孫謂於其將來計劃、不欲發言、謂目前尚未便言其遊歷之目的、蓋恐傳說失實也、渠私人生活、乃渠自己事、固無庸他人干涉也云、王孫今日在某著名餐館與其律師午餐、討論與德女結婚事、內容殊秘密、王孫之伯祖白那杜特親王、現在倫敦、將力勸王孫終止此事、惟親王自己於一八八八年與平民結婚、致攖其父之怒、而取銷其應享之權利、今如何向王孫進言、殊滑稽也、王孫深知違反其祖意旨、必有喪失王室權利之結果、然仍不變初衷、寧願犧牲一切、亦不願放棄其愛人、巴布齊女士係德國中等商人之女、曾肄業於某修道院學校、僅能操德語、曾爲烏發電影院明星、渠對於此事亦不願置詞、

塘山路破獲販賣人口機關

男女四犯分別判處徒刑

常州人張金生、姘婦張馬氏、張朱氏、與友田相臣、姘婦王李氏等、運因專以誘拐小孩出賣圖利、在塘山路七百二十弄五十二號賃就房屋、作藏拐之所、於去年十二月至本年一月間、先後至法租界徐家匯路及白爾路暨南市海潮路等處、拐得本地婦人楊金氏之七歲男孩梅梅、泰州婦人周俞氏之男孩秀根（三歲）寶應婦人范陳氏之男孩小柱（五歲）、攜往該屋中、逗留、而楊梅梅由張金生田相臣賣與友人王文秀帶赴廣門、周范兩孩正在覓顧主脫售、東區匯山捕房華探目王希昌、賈忠偵悉、密往將張金生等一干人、逮捕、起出周范兩孩交家屬領回、由于二人無從拳擊、解送第一特院、訊供詳情、迭誌本報、工部局律師黃耀堂呈請嚴辦、奉諭辯論終結、聽候宣判、今晨劉毓桂推事蒞刑三庭、判決、張金生處徒刑七年、張馬氏王李氏各處三年、張朱氏處一年、裁判確定前羈押日數、均以二日抵徒刑一日、

一婦人自殺

通州婦人丁陳氏、年三十五歲、家住南市萬裕碼頭號、昨晚與夫口角、事後忽悲身世、致萌自殺之念、外出購得巨量生煙、吞服就寢、迨今晨毒發呻吟、經乃夫發覺、急送醫院醫治、因中毒甚深性命堪虞

車撞傷婦人

紹興婦人陶楊氏、四十一歲、住南火車站附近鴻茂里卅五號、今日下午二時許、行經國貨路、穿越馬路、適有二路電車駛來、不及煞車、將氏撞倒、渾身受傷、經警車送醫院救治、生命可危。

少女反對專制婚姻 絕食不諒人 服毒

何奈何爺

無錫少女袁素珍、現年二十、薄具丰姿、雅好修飾、家寓法租界唐家灣天錫里八號、其父業小販、負担叫賣、差堪度日、年前以女已成年、乃許配於在商電車公司充當售票之某姓、當時乾宅致送禮金洋百元、以備購辦粧奩、並迎娶、但女父近因營業消沉、於廢歷本月十一日不作、乃將禮金移作資本、素貞因之頗表不滿、且伊外已有友好、爲表愛情專一起見、於日前絕食、堅決反對不同意之婚姻、合父堅不允許、致成僵持局面、迨今日清晨、女父察覺女精神瞭形萎頓、呼吸短促、心知有異、嚴詰之下、始知已服毒、當即由送醫院救治、幸中毒尚輕不致有性命之虞

拐幼女 利用小孩

捕房起訴 請嚴懲

本地人姚炳炳、本月九號上午十時許、唆使十五歲甬孩王瑞庭、同往楊樹浦老街二百二十一號門首、誘拐甬婦崔戴氏之五歲幼女蘭花、藏匿龍江路一千零二十六號友人陳信義處、圖賣營利、案發、經氏報告匯山捕房、派華探目孫寶忠先後將姚王兩人拘解第一特院、訊供各情、已誌本報、蘭花交乃母領回、今晨由劉毓桂推事蒞刑一庭研訊、工部局律師干耀堂陳述案情、依刑法二百五十七條略誘罪提起公訴、請爲嚴懲、而王孩年幼無知、係受人之主使、從輕處分云云、質之王孩供、與姚炳炳認識有年、是日他給銅元九枚、着購大餅饅頭充飢後、即同入事主所居之弄中、將蘭花騙出、當經伊懷抱該女至龍江路他友陳信義家、暫住一宵、謂若蘭花售脫後、給吾十元等詞、詰之姚炳炳供詞支吾、求宥、劉推事諭仍還押、定期宣判、

俄大使將赴長江一帶考察

蘇俄駐華大使鮑格莫洛夫、自由京返滬後、現仍留滬、記者茲由外交界方面探息、鮑氏擬最近期內前往揚子江一帶考察、準備在漢口及廣州等處設立蘇俄領事館、並聞鮑氏一俟上項公畢後、即將入京云、（新新社）

日本磁器有毒

該國藥劑師談

大阪朝日新聞載藥劑師湊浦七氏談話云、帶有紅青黃綠黑等色之磁器、此彩色顏料中、含有多量鉛分、且此等磁器製造之際、往往火力不足、而致鉛分混入飲食物內、使身體中侵入有害毒素、故市上所售之磁器、（指日貨）危險物極多、余曾實驗、以冷醋（二十五倍之醋酸水）入碗中廿分鐘、即有多量鉛分溶解而出、磁器之色頓變、或成赭色、將加水四倍之冷醋實驗、亦有同樣結果、此事已發表於「日本衛生化學會誌」、望使用有花之磁器時、加以注意、否則極危險也、

小說 春城歌女（一一九）

（李薰風）

第四回 把卷效呢喃長歌娛客 憑欄驚款乃太液疑仙

連吉慶明當是對高大爺一個人說的，暗着就是對大家而言，那眼睛圍着那邊幾位大太，連轉幾轉，眼淚已然奪眶而出，再也說不出來甚麽了。那高大爺卻哈哈一笑，把茶壺放了，說道：「大爺這可沒有。你瞧，兩下的話，敎我說的聯了宗咧。咱們誰要有心，單他甚麽，就是甚麽。您的話，我的話，咱們哥兒倆的話，酒逢知己千杯少，話不投機半句多，天津衛講話，這不是糟改麽。得啦，哥哥擬長幾歲，多吃了幾杯酒，說話有些顛三倒四，沒有兄弟你想不過去的，今天不談了。」那高大爺說罷，拿了茶壺茶杯，站起要走；那高大娘也跑了過來，替他拿起那小板凳，一手推着他同去。帶笑報怨他道：「你這人是怎麽說着啦，這不是當着矮人說短話，誠心和人家爺兒倆過不去。走，連先生別理他，讓我細細收拾他。」說罷，那幾位太太索性縱聲大笑，高大娘拉着高大爺，一直跑進他們屋裏去了。那高大爺到了屋裏，還拖着一條舌頭，隔窗笑道：「連先生，對不起了，我是吃飽了撐的，您別跟我一般見識，我睡了。」連吉慶見他們自己的輕視的，直是當面侮辱，心頭火發，想要還他幾句厲害，情乎自己又無那犀利口齒，沒奈何，一聲不響，負氣起身，縮進屋裏去。擦着臉上的濕痕，長吁嘆道：「人貧志短，馬瘦毛長，我連吉慶何嘗是那等人，祇怨我生也無能，偏偏住在這大雜院裏，受這些東西的骯髒氣。也罷，君子上時日耐時，我們還是不理他們罷。」那連玉環靜在炕上，連大奶奶卻坐在炕沿，也正低頭垂淚道：「你老是那樣愛說話，又招出他們一大篇來，這是何苦，我們惹不得人家，還躲不得人家麽。」環兒剛剛說的好，回來看見這院子裏的幾家街坊，就從心底，往上冒火，想搬出去，另租它一所獨院的小房子，又沒那們多的錢，她這裏傷着心呢。」連吉慶見連大奶奶一說，知道她們業已聽見了，自己彷彿豁然貫通的，心裏忽一兩爽。

◎ ◎ ◎ ◎ ◎ ◎ ◎ ◎

◎今天的電影◎

院名	片名	時間
華德	三姊妹	[illegible]
恩派亞	電影皇后	[illegible]
浙江	牧羊姑娘	[illegible]
南京	璇宮豔史	[illegible]
黃金	亂世紅顏	[illegible]
國	三叉路口	二時、四時、七時
共和	大破白雲寺	二時、四時
蓬萊	余格號	二時、四時、六時半、八時半
西海	吉地	二時、四時、七時、九時
融光	煤礦風雲	[illegible]
夏令配克	大鬧地獄	三時、五時、七時、九時一刻
中央	熱血青年	[illegible]
明星	人際玲瓏	[illegible]
新中央	小玩意	[illegible]
九星	人間地獄	[illegible]
卡德	春潮	二時、四時、七時、九時
金城	歸來	[illegible]
威利	我愛斯人	三時、五時、九時
卡爾登	牛角佳人	三時、五時半、九時一刻
上海	非洲孔雀園	[illegible]
大光明	飛燕驚鴻	九時一刻
國泰	蓬萊春暖	三時、五時、九時一刻
巴黎	卡門	三時、五時、七時半、九時半
東南	人民玲玉生	[illegible]
光華	春潮	[illegible]
百老匯	酒與女人	[illegible]
榮金	青春之火	[illegible]
新光	姊妹花	二時半、五時半
辣斐	人海奏山	[illegible]
山西	人生	[illegible]
光陸	如此人生	[illegible]
蘭心	如此人生	[illegible]
東海	破浪	[illegible]
北京	光明之路	[illegible]
大上海	博愛里	[illegible]
虹口	非洲小人國	[illegible]
天堂	第七天堂	[illegible]
奧飛姆	六女鏢師	一時、七時、九時

行別開生面之音樂會、並請世界歌劇家表演探戈舞及特逢星期四舉行茶舞、又聞每上交際花著名舞星發起、今晚起、亦加入伴舞。

大華特別音樂會

愛多亞路大華跳舞廳、今日下午五時聯絡滬上三大舞廳、滬、浙華、逸園全班樂隊加入、舉

標金退下三元七

銀價滙兌回長

今日上午開盤、略見回下、人心稍軟、自最高九百四十二元四角、即跌三元二角、均長二五、英升三七五、四月份開盤、因大條一致回升、匯兌長一分二五、計四分、

日回小三元七角、有半月間、最高四十三元八角、最低四十一元一角、有二元七角上落、

□上午標金

[illegible]

□美匯

[illegible]

□英匯

[illegible]

□中央銀行

[illegible]

□上午收盤

[illegible]

□上午開盤

[illegible]

□滙豐掛牌

[illegible]

□海外金電

[illegible]

□外匯電

[illegible]

◎今晚的遊藝◎

永安、先施、新新、大世界、小世界、新世界、大中華 [illegible]

□法匯

[illegible]

◎美國期貨銀價

[illegible]

（交通銀行佈告）[illegible]

□證券

[illegible]

□銀洋錢市

[illegible]

◎今晚的戲劇◎

舞台	戲目	
天蟾	[illegible]	
三星	[illegible]	
共舞台	[illegible]	
老閘	[illegible]	
遠東	[illegible]	
香港	[illegible]	
明珠	[illegible]	
永樂	[illegible]	

▲上午期貨收盤

[illegible]

□標紗

[illegible]

□標花

[illegible]

□麵粉

[illegible]

◎外棉

[illegible]

◎英麥市頻步趨弱

[illegible]

您知道沒有電話…或是電話簿沒有您的大名！您的營業要受損失麽？您也知道電話是近代最有價值的東西而所費每日不過幾分錢……您怎麽可以沒有電話呢？

上海電話公司

營業部

江西路二三二號 電話一二一四〇〇

北江西路三三三號 電話一四一四一〇五

10.164

中央運動場

回力球

今晚八賽紅藍精彩節目

后蘿多大爾魁地

普登巧戰皮浪多

㊀蘇維沙伯 ㊁爾地兒 ㊂歐秘托 ㊃蜚爾保 ㊄拉來 ㊅依甲蘇

㊀古巴龍 ㊁亞爾塔地 ㊂爾加 ㊃歐蘭加 ㊄沙特浪谷 ㊅拉摩司

本香每二念日獎彩得洋萬千

場層張元六開頭獨大一五

怎樣選舉電影皇后

不以年齡作標準　不以年齡加限制

明星們的運動倒是允許的一件事情

(華明)

打敗希孟林之世界拳王馬克斯裴爾、已爲米高梅影片公司聘去、主演「[illegible]」[illegible]

據說中國的電影皇后，現在已經很普遍地在產生着了。這種現象大概是所謂一九三三年中國電影事大勃興之後的必然事件，顯出了中國電影事業的今後已趨向於繁榮之現狀。有許多人因之都興出了極度的樂觀，以爲這種現狀確是中國電影界「虎虎有生氣而不再如以前沈悶的表露。而電影皇后的競選，雖比不上美國選舉羅斯福總統那般熱烈，然而亦十分的緊張，這就是表示中國的電影界已經能夠走到興盛的途逕上去，是很顯然的，

幽默諷刺

然而有許多人，尤其是握着筆桿子的電影評論界，都在嘆息着這種顛倒的景象十足的叫出了我國民族性的弱點，有的幾諷着這個年頭是皇后年，也有故意倡辦着皇后的選舉，並且用各種幽默的論調來譏笑着一般選舉皇后之別有背景在者，而有的史開始着辯論中國的電影皇后問題，說中國的電影皇后非但每年應當有一個，就是一個月中亦要當有一個將來或者要預選若干年，好像四川的賦稅」預徵至民國六十幾年的一種辦法，這種論調，令人讀之，確然覺得有些兒哭笑都能之感！

影后選法

現在我國的電影皇后選舉到底是合理與否，小子無能，不能加以批評，但是世界各國的電影皇后競選之法，小子倒也知道些兒。小子想，中國的一切事業學習外國的很多很多。本來這事事落人之後的中國，能夠學人家學像了已經不容易，亦不必去夢想着創造。許多人都主張眼前祇有去學習些兒外國的東西。電影事業也是從外國去學來的。而皇后的選舉，也不是我們自己所創始的。現在姑且拿外國人的電影皇后選舉之法約略爲些出來，給我國從事於電影皇后選舉者的參考，也許能夠對於選舉電影皇后這一件事情更能夠明白一些。

然必須要聲明在先的，外國的電影皇后選舉之法是好是壞，小子亦不敢担保。因爲小子祇負着給大家瞧瞧之責，其他的問題小子一概不負責任。

我們先來瞧瞧好萊塢的明星間皇后的選舉罷。

三個條件

好萊塢每一年有一個電影皇后。這個皇后並不是電影演員張三李四都有被選資格的，有被選權的電影明星，必須要有幾個條件，有了這幾個條件之後才有被選之權。其中最主要的二條是，第一，必須曾經做過溫伯斯明星 Campus baby star的，第二，必須在明星之中位三年以上的，第三，必須曾演過十部以上影片的。其他還有許多條件，但都是不緊要的。選出的標準，以全美國的投票者最多之票爲第一，何論那一個人或者那一派都不得在其中作弊。至於明星們的運動，那倒是允許的一件事情。

以藝術作標準

好萊塢的電影皇后是十分奇怪的、他們並不以而貌的美麗與否作標準，拿藝術做標準、不然那位再醜沒有的醜老太婆曼麗特蘭澈怎能夠榮任好萊塢的電影皇后呢，同時我們也可以知道好萊塢的皇后不以年齡限制，雖然老太婆曼麗特蘭澈有人說是好萊塢特有的一人、然而好萊塢的所以選她作爲皇后，實在也不是有人在中間作後台「作的，所以亦足以證明好萊塢皇后選出的奇特了。

有時代性

好萊塢的皇后、都是有時代性的，大概在紅盛一時的時候有資格珍妮蓋諾做過皇后，在她最紅的時代、曼麗畢克馥做皇后、也在最紅的時代、葛麗安特列和波拉妮特爾 Pola nedri（茀倫鐵諾最親暱的情人）都在紅的時候做了皇后，就是現在的好萊塢皇后爲萊泰嘉寶，實在並不是絕世的佳人，她不過是在最紅的時代，所以也就中了雀屏之選。而高登了好萊塢衆目睽睽的皇后寶座、至於要依靠了勢力的宏厚、或者手段的高明，那是沒有什麼功效的、

好萊塢皇后也有連任的，然而在一年之中決沒有連出二個皇后的，雖然好萊塢明星這麼多、然而一年之中皇后祇有一個，這是一定的規矩、

明星選舉

好萊塢除了一個全好萊塢的皇后之外、各大公司之間也常常有選舉明星的事，然而這種選舉都是明星的選舉、並不是皇后，這完全是各公司希望明星們有一種國上的志氣、所以也沒有什麼背景、選舉的人也沒有什麼酬勞、都拿公正的目光來判斷那一個明星能夠當選爲第一名的人物的、

營業作背景

至於歐洲、那很奇怪、對於皇后那種名稱雖然有、但實在並沒有選舉的那一回事故、有許多英國的電影刊物，好像最出名的 Filmo weekly 一年有一次明星競選、Film Pigv Picturegoer等然而好萊塢的明星亦包括在中間，對於選舉中票數最多的選舉人、酬報很多、有時多至幾千金鎊之數、當然很顯明的那是營業在做背景的、然而有一點卻是很公正的、好萊塢的人物亦時常被選於第一名之列、不限於英國明星的。

小年夜的深夜　華山艷史　試映

◆徐來表演深刻動人◆「標準丈夫」喜形於色

(師池選)

我們大概都知道除夕叫做「大年夜」，而「大年夜」的前一天叫做「小年夜」的。一就在「小年夜」的深夜，上海的男人女人富人窮人都在忙着度「害怕扭一耳」（Happy new year）的時候，明星公司卻悄悄的在中央大戲院試映新片。

片子是程步高導演，「東方標準美人」徐來和龔稼農，陳凝秋主演的：「華山艷史」。

華山聽說比泰山還要峻險瑰麗，風景奇妙得使人飄飄欲仙的，這自然應該看一看；何況華山後面還有「艷史」哩。

說去就去，可是已經遲了點兒了。幸虧開映的還不久，我趕快不聲不響揀個空位坐下來，瞪開銅鈴似的眼睛向銀幕上望。

逢着試片，雖片子是「幽默演出」的，開映也不可紹是「全部對白歌唱有聲影片」：銀幕上做戲的人物雖不開口，銀幕下看戲的人物總是談笑風生，嘻笑顏開的。「假如你有過參觀試片的經驗，你就會知道：試片的時候一噱頭一最多，尤其是程公步高作裏頭。

可是這裏我並不想介紹銀幕下的「噱頭」，因爲銀幕上的故事更「値得介紹」。

「艷史」裏的主人翁和人婆，是北平一家大學裏將要畢業的幾個大學生。詩人陳凝秋（劇中人的真姓大名恕我忘了，姑用演員本名）。和文科的女學生徐來發生了「戀愛」（我曾經聽見一位皮鞋舖子的夥計先生把「戀愛」讀作「剛愛」的。）詩人的脾氣有點兒古怪，一天到晚不是做詩就是彈琴；他的詩小小的沒有讀，不知道寫得有沒有像「影刊」上的「丢曲詩」那麼好，他的彈琴卻才怪：祇一彈，和他同臥室的胖子同學尤光照就會有一次香甜的睡覺。他和徐來的定情就在那白雲深處的華山。他的「戀愛」方法透闢細緻。我們知「戀愛」常常要帶愛人上戲院玩兒的，可是他反對，常常和徐來鬧別扭。結果，徐來和龔稼農愛去了。

陳凝秋失了戀，尤大胖子說：「失戀是最好的詩料，快回去做詩吧！」可是詩人太痛苦了，詩做不了，卻做另一個同事從了軍。龔稼農跟徐來結了婚，就到上海做律師去。

生活叫各人走了各自的路。一直到後來，革命軍到上海，詩人在戰事中建了功，徐來龔稼農他們幾個在上海的同學，給他開了個歡迎會：大家還暫時聚集在一起。

誰知道這麼一來，陳凝秋這詩人又感到了幻滅的苦痛，留一封信給徐來，到華山去了。徐來死灰復燃，趕到了華山；卻給龔稼農去趕了回來。……

說來話長，事長從略。尾巴上是東北失了守，詩人的家鄉淪亡了，華山的隱士也做不安穩，結果是投了義勇軍。

華山的風景眞是一個奇觀，雲海蒼茫，有點兒像我們想象中的蓬萊仙境，可惜航空公路還沒有築到西北；要不然，我倒得搭公路汽車玩一轉。目前既然無法可想，祇好打算在「華山艷史」公映時再看一遍。

徐來在這裏「表情深刻」，戲做得眞動人，和「殘春」「春山鴻毛」一比，其成績相差之遠，據我估計起來，起碼進步了八千九百里。有人會說徐來在影壇，前途大有希望；此的預測業已證明準確。程公步高的導演手段，是可喜的，尤其是導演這一類輕鬆默幽的戲，正是如魚得水，得其所哉了。綜計是夜也試片一大部，試半，百餘觀衆皆大歡喜。徐來的「標準丈夫」喜形於色，這當然是得意他太太的成功。祇是陳凝秋的面孔有點尷尬，這失戀的詩人也許正在害怕：「華山艷史」裏的詩人是做不得的—因爲他自己要失去愛人—也他，可也正是一位大家多知道的「南國詩人」哩。

噱頭笑話，一概不記。

笑匠佐藤勃郎在「水手之子」中稱雄

銀幕背後

人和財

著名製片公司的發達史

影國組織　經濟狀況

(F)　(續)

馬

克思惠爾 John Maxwell，他是英國國際影片公司的總董。他是影界裏面許多傑出人才中的一個。因爲英國影片之有今日的發展，他的功勞是很大的。起初他在蘇格蘭一個小鎮上，操着訟師的職業。後來看見影戲院的勢力很大，他就設法收買。收買既多，勢力亦雄厚，他又開始經營分配影片的事宜。到第三步，才組織英國國家公司拍攝影片。現在的國際，就是從這公司改組的。當國際公司在幼稚時代中，英國的影片也是很幼稚的。現在能達到這種地步，不是從困難中奮鬥出來的嗎？

此

外還有亞道夫組康 Adolphe Zukor，紀瑟拉斯卡 Jesse L. Lasky，華納兄弟，山密爾高爾溫和其他許多人，他們都有他們的偉績和軼事，我一時也說不了這許多了。

發售問題

秦嗣，他就是秦哈哈，因自在「中國海的怒潮」中連一個笑的表情都沒有，傷良心了，就取銷「哈哈」之名改用一個「嗣」字，「嗣」是什麼意思，我不懂。

關

於有聲影片的發售，也是一椿很有趣的事情。它是來沒有一定的規例的。從沒有兩個戲院，對一個片子，付給同樣的價錢。在無聲影片時代，片子的租價，是根據戲院的大小，而由片商和戲院經理，確定一個數目。意思就是一部片子租多少錢。但是現在是採用拆帳的方法了。一部超特的巨片，片商可以請求戲院四六拆帳（片商四成，戲院六成，但也有比這拆帳還要大的。）次一等的片子，或者三七拆帳。

卓

別麟的「城市之光」，因爲要求對拆，在英國曾發生了一次風潮。高蒙不列顛公司屬下的戲院（共有戲院三百二十五所），拒絕開映這樣貴價的影片。還有影戲院經理協會，也曾通知他們的會員，如果拆帳超過百分之三十三又三分之一者，即不予接受。無如卓別麟始終不肯減價，最後竟有A.B.C.區—是和國際公司聯合的一家最大戲院公司，同意於對拆的條件，開映此片。雖然英國演映此片的戲院，也許因爲這個問題要減少一些，但是卓別林終於勝利了。（深按：「城市之光」在中國開映，拆帳還要大，大槪是戲拆四成，片商拆六成。並且任何片子，中國的比較上面所說者大，這也許是因爲中國的戲院收入較少吧。）

影

片的拆帳，當然是愈舊愈小。譬如在第一輪戲是四六拆帳，第二輪戲院開映時，拆帳就要減低成數了，再次到戲院的收入，也是大有出入的。一個戲院在一星期內，可以收到五千金磅，然而另一個戲院卻祇有半數了。還有片子的作劣，也可以造成大小懸殊的紀錄。就拿葛雷泰嘉寶的「奈何天」來說，在倫敦皇家戲院開映時，一星期的收入，竟超過萬磅以上呢。

再

還有，一場影戲包括的，除掉正片以外，還有新聞片，滑稽片，或是舞台表演。短片大概三天的租金是四磅或五磅，但是舞台表演就比較昂貴了。單是倫敦一處說，每星期消耗在電影上面的錢，超過二萬磅以上，不列顛島上，約計影院三千六百所，而美國則超過二萬所以上。假使一部片子，祇要有百分之二十五的戲院開映，就是拆帳再小一些，權利也就可觀了。當一位觀衆來，把他的錢送進戲院賣票房的窗口裏去時，做夢也不會想到這種事業有這樣的偉大吧！（完）

瓊克勞馥的一生（三）

(影呆)

這時候如果有人到好萊塢，蒙脫馬德舞廳之中，一種歡笑聲，音樂聲，使你永久不會忘記，尤其是高瓊克勞馥走進舞廳之時，後面跟着一群的男子，在耳語着她才坐定，樂隊在奏着卻爾斯登的曲譜，經理便來請她表演一次，於是她使走入了黑暗的中心，開始表演卻爾登，她那銀色的衣服，好像金鋼鑽那樣在發光，人們可以偶然的看見她一雙細足，閃閃的眼光，是碧藍的照射，這裏便發出了一陣喝彩聲，撞擊玻璃杯聲，混成一種讚美卻爾斯登和瓊的一種不入調的詩歌聲。

她在危途之中，怎樣能脫離苦悶，也許因爲她年幼之時，和那些孩子們，在父親的戲院之中，後台上得到一些舞藝，但也未始有此的成功，因爲她是一個怕羞的女人，當去年拍攝「雨」的時候，海爾霍登爲求明瞭那些事子，那時爲何追逐她也見，在化裝室裏，曾奏了機會出過她。「我不知是什麼樣好，而我枯坐在那家旅館之中，等候影片公司的電話，就在這時候，有孩子們要我去跳舞，而我想到那時，我眞是第一次找尋到幸福了，因爲那時我以爲跳舞是一件尊嚴的事，從來沒有人要求過我，然而內心是非常的紛亂，因爲我不知道卻爾斯登和勃辣克保登，而我去跳舞，完全在征服我的膽怯，而結果，每次的表演，多少給我一些成功。」

「同時有的人，他們對於我的批評，說是我假如訂了合同，上了銀幕，馬上便會成名，這個問題，我也注意起來，我對於這意外的工作，也本來感到乏味了，便努力的使我計劃的實現，我很怕我是富有情感的人。」

「那時我也並不怨恨，雖然是野性而超人的生活，多一次經驗，多一次失敗，在夜總會裏，使我感覺到今日的錯誤，應勿使其在他日再犯，同時對於男人，我已深深的認識，他們之中，很少是我所信仰的，也許因爲我作童年之時，有不信仰人的習慣，這是謬誤吧？快快信仰他們吧？因爲同樣的，我也需要人們的信仰，結果使我信仰好萊塢的一些熟人的心，也一天天的加深了，這是反常的結果。直到最近幾年，我的本能是發展了，才能辨別服從和反抗，忠實者，是永久不滅的。「好，是的，我對於男子，得到了不少的認識，用一個女子，如果不認識男子的面目，那麼她在人世中，將怎樣使她適於生存，而選擇一個男子，當她最後的愛侶—這男子，她能默默的信他，而他對於女人的心靈上的，和精神上的幻想，什麼都能使之滿足。」（待續）

並非「矛盾」

阿瑛

艾霞死了，大槪因爲她是自殺的，內此同情她的人特別多。記得她活着的時候，各方面對於她的非議，紙上的，口頭的，那情形並不比現在的哀悼文字寂寞。甚至於她先前最不了解她的人，現在也許就會寫一篇文章來追悼她了。假如艾霞還看得見這些文章，她將發生怎樣的感想呢？天曉得！

有人預測今年的國產電影界，將一致攝製香豔肉感的影片了。

「轉變」：在影片公司老闆原祇是爲錢，千轉萬轉，無所不可。但導演先生們的原形，卻要在今年顯現出來了。我們瞧着罷！！—你不要希望影片公司

你看殷秀岑這德性、「香傲」去吧

徵婚

玩一閒—胖男愛肥女

◇滑稽短片◇四天完成◇

(徵明)

我們知道，「徵婚」是聯華二廠明特別快車以四天完成的一部滑稽短片。

朱石麟編「徵婚」劇本也頗快，尤精練。

「徵婚」的導演莊國鈞，自認比較一如此英雄」有進步。對於編劇方面演技方面，有相當的成功。

「徵婚」的劇情當然是敍述胖子因懷春的一段羅曼史。（！）而徵婚的女郎很多：環燕瘦，各色具備。可是：有美皆備，無醜不臻！

你知道胖子結果看中了怎樣模樣的女人？阿彌陀佛，他揀了一位和自己胖相容貌相似的！娘！

這究竟是「同病相憐」，抑「作個天成」天不知，他不知，我不知，惟胖胖自知耳！

後面是胖胖子的徵婚啓事：

茲有某君家道甚殷，面白無鬚，五官端正，年紀不大，急待娶親，特此登報，徵求婚姻，不論處女，或是文君，環肥燕瘦，一律歡迎，下午二時，恭候駕臨，如果合意，立刻文定，驗明正身，就地結婚。

如果你讀了這段啓事，已經忍不住要笑，我担保你在看了「徵婚」影片時，你準會笑得肚皮大痛，甚至要淚涕四零，笑不成聲！

這齣趣劇人概要待韓蘭根和劉繼羣合演的了。

聯華二廠第二出滑稽片「街頭人」完成後，才肯和我們行見面禮。

介紹一個不要學膳宿費的學校
——只須訂閱時報一份——

現在上海有一個學校、非但不要學費、並且連膳宿費和其他雜費一概不要的、這個校裏專門研究國學、職業應用中英文字、和職業應用智識等科、照常上課、諸君若有意入學、只要訂閱時報一份、（講義分期刊登播音講稿欄）你道便宜不便宜呢、值得不值得呢、那末這個不要學膳宿費的學校究竟在什麼地方、就是上海南京路永生廣播電台用無線電教授的雙十文化社、

影刊

第捌期

每逢星肆出版

時報播音講稿欄
（雙十文化社播講）

▲播音課目　國學、國語、職業英語
▲播音教授　周椒青、韓瑞恆、
▲播音電台　上海永生廣播電臺、呼號XHHJ　週率一〇八〇　華脫二四〇

·課·程·表·

星期	上午七時起	下午五時三十分起
一	職業英語	職業英語
二		國學
三	職業英語	職業英語
四		國語
五	職業英語	職業英語
六		國語

最近……的一位小姐艾霞……「歌台艷史」中……

蝴蝶夫人　父女公庭對簿
棄養於前　嚇詐於後　雙方各走極端　承襲他姓　無權阻止
◇薛爾維亞雪耐◇（影）

……主角……

威爾考沙是一個服裝店裏的售貨員，最近他對於他的女兒薛爾維亞雪耐、就是「蝴蝶夫人」的主角，提起訴訟了。要求她取消她繼父薛克門雪耐博士的姓氏，曾在紐約最高法院開庭過了。在開庭之前，雪耐小姐，貝蒂斯雪耐夫人雪耐小姐的母親，和她的繼父，請律師審查考沙的資格。貝蒂斯夫人自一九一五年起便和考沙離異，她嫁給雪耐醫士之後，雪耐醫士便收養這個電影明星，考沙所提出的理由，便是雪耐醫士，以前的收養雪耐小姐，他並沒有收到通知書，因此，他的女兒，不應承襲雪耐醫士的姓氏。

但這件案件自法院受理之後，更發現原告考沙犯有向他的女兒嚇詐之罪，一次美金一八・〇〇〇元，一次一五・〇〇〇元，如果雪耐小姐不答應他，便要起訴，不准她承襲雪耐博士的姓氏。但雪耐小姐的表示她自願供養他的父親，而不願被索這筆巨款，雙方各走一端，結果使發生了訴訟。雪耐小姐和她的母親，一向伴在一處，由她的母親保管一切，她的繼父也一同住在中央公園的西面，中央公寓二十五號，她在城裏的時候，大部分的光陰，就耗在好萊塢電所影城之中。對於這件案子，她曾向她代理律師彭其明司貝門表示意見，而這樣的說。

「的確在這一次的訟案中，我將立在我母親的一面，她的注意我，可算到達百分之百，我自然也百分之百的忠心於她呢！」

考沙的陳述，說是他在一九〇九年八月二十八日和貝克潑斯登結婚，就是現在的雪耐夫人，他們的女兒薛爾維亞，誕生於一九一〇年八月八日。一九一四年五月十五日考沙夫人向他提出離婚的要求，至一九一五年三月一日而正式離異，她和雪耐博士在一九一九年四月八日結婚，一九二二年十一月三日，他由代理人詹姆士福來簽字，這女兒由他負教育之責，但被告的答詞，說是原告對於他的妻子與女兒，全部遺棄，因此，他已失卻保護人的資格。最初，女兒九個月使不負教養之責，但接着原告表示忠於其妻之後，繼續負責保護。後來再度立約，結果使造成了離婚的慘劇。離婚的判決書，這女兒由母親收養，但父親假如能為她付保險費，便有時往訪問之權，但結果他並沒有為女兒繳費，和女兒整正六個年頭不見面，然後承襲雪耐醫士的姓氏，而考沙既遺棄了他的女兒，所以承繼雪耐醫士姓氏之時，可不必通知他呢！

被告說自雪耐博士和考沙夫人結婚之後，這個女兒便完全由雪耐博士負養育和教育等費用，保險費也完全由博士繳付，因為考沙後來中止繳付了。一九二六年這女兒在母親和繼父鼓勵和督促之下，投身戲劇界，一九二九年入電影界，第一張影片開始與我人見面，到了去年，她達了成年的年齡之後，她的父親才通知她，假如她不能把一八・〇〇〇元的巨款給他，他將提起訴訟，不准她承繼雪耐博士的姓氏。雪耐小姐的答案是不願供獻此巨款，後來考沙又減低至一五・〇〇〇元，但又遭雪耐的拒絕，而訴訟是發生了。律師司貝門說，現在因為雪耐小姐已達了成年的年齡，因此，她可隨自己所喜，承受那一個人的姓氏，祗要到代理法庭上去報告一下，所以她有採用姓雪耐的權，在任何情形之下，法庭不得加以阻止呢！

[illegible]新片「'Search For Beauty'」（中附見）

艾霞與王引
雖是一般的死去
▲……然而有不同的意義存在（秦□）

艾霞死了，然而有許多人說她的死是一個謎！

但我在這裏深深地為艾霞慶幸，慶幸這位蘊藏着偉大底靈魂的姑娘，終於在這般的演出下，赤裸白地給予人們深信了。

當然，她的死是並不希望人家可憐，而使人家相信，相信她在這時代上卻有別具底精神的。

更有人說：艾霞的死，跟王引一樣的暴發偉大。

雖說：王引是沒有真死去，他不過在「中國海的怒潮」中飾阿德，是為了大衆生存而犧牲的阿德，但世界上那一件事情不像戲台上的粉演着，所以，將已死的艾霞和在戲中死去的王引，未嘗不可以混合起來談。

不過：我們也須認清，艾霞死，她是抱着個人態度主義，王引在「中國海的怒潮」中的一死，是以民族精神四個字作標榜的。

那末，現代所要採取的那一點，讀者自去辨別吧。

最後，附帶報告，藝華公司岳楓導演「中國海的怒潮」，這幾天將在上海映出。

該片好人由袁牧之作，壞人由唐槐秋作，

諸事多請幫忙

昨天中上，新亞酒店中餐部，來了幾位客人，聯華的吳邦藩，陶伯遜，明星的張石川……等，好像有點小組會議的樣子，吃完飯大家都很客氣，臨去時來上這麼一句：「諸事多請幫忙」。

未完成的傑作

藝華導演戲劇家應雲衛將視其所欲導演之「未完成的傑作」能否成功，而定其今後之出路。

哭艾霞
（韓幸茲）

陳燕燕送給劉瓊君的一張照片，可愛極了，□□話頭。

去充分表現和充分滿足，
滿足的是榮譽和物質，表現的是超榮譽和物質。
你有偉大的血識自覺，
你那少女似的「一」
你為女性呼聲，
你為女性鬭爭，
現，不是旋作衝動中來！
什麼叫着稱心？
什麼叫着滿意？
你祗有失望，
你祗有忿恨；
毒酖呵毒酖，
姑娘你莫飲；
雪刃呵雪刃，
姑娘你莫刎！
獰獰的面孔——可怕，
朝霞的晨光——消沉。
聽，夜鶯的哀鳴，
看，玫瑰的凋零；
悲怨和苦悶，
永遠地繫存。
××××
現在是什麼時代？
難道非要赤遍綠茵不成？
××××
姑娘！你沒有抽過世上這支煙，卻先要喝世上這杯酒：…你，你真有勇氣呵！

（一九三四年二月十七日在上海。）

（老勝！我在南京時，聽黃天佐兄說你被艾霞俘虜着了，現在，凡作她是死去；可是，可是你的心情，一定變成一個破碎的心情了吧？小鍾。）

（小鍾！你和天佐講話太不負責任。這個年頭，我亦沒有什麼話好說。我同情我所喜歡和他（或她）做朋友的人，由我很難被人所俘虜。假若你要問我為什麼「抓不住」？我只好同你天氣太冷。天氣太冷，不能救黃浦。你的老勝。）

中國影壇不景氣　出片子似覺太慢

中國的影戲界，為什麼近來大鬧其不景氣？並非生意不佳，實在是出片太慢。出片太慢，自然成本就大，成本一大，收入就少了，這是一定的道理。

日本貨，夠傾銷到全地球，使大家見了，當他毒蛇猛虎，其實日本貨也沒有什麼了不得，他的秘訣，就是能減低成本罷了。歐美各國成本要一元的，他只銷四毛錢，於是歐美各國非賣一元二毛不夠開消，他賣了六毛錢已經夠本了，所以所向無敵，能夠擾亂各處市場。

即如影戲，我們的大公司，一位導演先生，一年導演一部片子的也有，兩部三部，已經要算辛苦了。他們呢？說出來，你們別嚇！一個導演先生，每一個月，可以導演五六部片子，真是大量生產。一架攝影機，同時可以拍兩部片子。譬如兩堂佈景，相對搭着，兩班演員，扮演兩部片中的人物。甲組練習時，乙組正在攝影，過一下，甲組攝影，乙組練習了。所以出極快片，五六天工夫，一部片子，即能成功。幸虧他們的劇本，不能世界化，否則日本影片，傾銷起來，全世界的影片，一齊不能立足了。

我想：一年拍一二部片子的中國大導演先生，至少，也得趕快一點，倘使老是這種樣子，那就中國影片必定愈弄愈糟了。（阿棠）

「蝴蝶」的心情，是一種充實流露的表——
倘導麼？推殘麼？

丟曲式底銀星歪詩
小鍾胡說　天佐狗計批

▼梁賽珍

一忠實同志梁賽珍。註一
跑出影場當舞星。註二
麵包問題須解決。註三
相相妹妹共四人。註四

註一：凡銀界朋友均可稱忠實同志。
註二：因銀界沒保障，只當舞星。
註三：為的是吃飯也。
註四：珍，珠，珊，瑚，姊妹共四人。

孔夫子曰：「舞能歸來，仍然是一顆明星。」

▼王元龍

勇武小生王元龍。註一
兄弟兩人一樣紅。註二
當龍頭當導演。註三
「現代林沖」好威風。註四

註一：他有中國范朋克之譽。
註二：他與弟弟同負盛名。
註三：現在也是大一的導演了。
註四：「現代林沖」是他和范雪朋主演的新片。

孔夫子曰：「我希望他做一個抗日英雄。」

大華舞星……小玲等、……將其在「歌台艷史」中演出、（[illegible]）

大華跳舞廳

愛多亞路　馬霍路口

今日下午五時　茶舞會　創舉　別開生面　大會串

特聘上海三大舞廳　大滬　新華　逸園

全班音樂師加入演奏　此種之創舉唯我大華

▲敦聘逸園全班文武著名奏斗表演世界最新式各種歌舞名曲

▲另聘英國「世界著名恩達羅斯」歌舞人士表演歐美最時行「探戈舞」JAMBOREE及作種種驚人見所未見聞所未聞之技能　誠開海上跳舞場空前未有之盛況凡有音樂及歌舞研究之仕女盍興乎來

注意　每逢星期四下午五時起仍有三大滬舞廳之樂隊加入演奏舉行音樂茶舞大會

平申輪上
青年客爲情求死？
衣袋中藏艷影　遇救不肯明言

金山訊、前日（十七）自平湖開上海之平申輪、九時許行抵洙涇胥浦塘時、輪上突有一男子縱身投河、意圖自殺、乘客見而大譁、即經該輪設法救起、得慶更生、該男子年約二十六七歲、容貌清癯、華服呢帽、狀似學生、隨帶皮箱一隻、據言乍浦人、姓趙名岩生、自殺原因、則不肯說明、僅噫嘻嘆而已、其時衣服盡濕、身軀戰慄不止、經乘客勸、乃入機器房中更換濕衣、衣袋內發現女性豔影一幀、該男子之自殺、或以爲愛情問題、

遊殿　軍需　積竊

軍政部淞滬警備管理處上士胡漢華、於本月十九日上午十一時五十分、在邑廟星宿殿閑游、歸時發覺身畔所攜之重要公文三件、以及火車半票、電車派司符號及銀洋等物、均被扒手摸竊而去、該上士因公文關係緊要、當即投報該管一區二分所、請爲上緊查緝、經所長劉雲舫面諭偵緝員及巡邏等至體育士、一體嚴緝、一面呈報市公安局核奪、迨昨上午十二時、該所巡記警于永發閣實林巡邏經過三牌口、瞥見積竊小嘉興（即係和尚）、一見警等欲圖逃避、且行跡鬼祟、王警等機警、當即上前盤詰、該竊言語支吾、立即搜檢身畔、發見公文三件、以及胡漢華上士所失各物、原贓齊全、當即押所請長、經所長訊據係和尚供認在邑廟摸竊軍官身帶公文銀洋不諱、除將失主巡邏警外、着將該積竊呈解市公安局法辦、

打娘子
尿屎滿袴
一息奄奄送醫院驗究　曾以虐待涉訟和解
終不能挽回夫心

住居高昌廟翁家厙七號本地婦人陸王氏（年五十一歲、）生有三女、次女蕙琴、今年十八歲、國曆本年一月一日、由鄰婦彭陳氏作伐、嫁與莊秀如（係打浦橋裕祥洋貨店司帳）之子全倫（在大吉路祥興針織廠做工）爲室、不料過門三日、蕙琴即遭乃夫拳頰毆打、

不堪虐待

蕙琴遄返母家、向母哭訴、陸王氏正擬前往理論間、而莊全倫即以陸王氏等詐欺等情向二區警局告發、當奉飭傳一干人到局、訊得事屬細微、且係親誼、當論雙方不宜

各走極端

和解爲是、諭着莊全倫將妻接回、言歸於好、一場風波、始告平息、不謂甫越數天、蕙琴又兩度回家哭訴、以所有飾物均被所天搜去、且遭毆擊、陸王氏

愛女情切

溫言安慰、暫且在家盤桓、迫勸和後、再行送回夫家、不料前晚八時許、陸王氏遣莊全倫糾人打傷、甚至打得尿屎狼藉滿袴、傷勢頗重、一息奄奄、即將家人舁送南洋醫院醫治、昨日下午由該院用病車將陸王氏申送地方法院請求驗究、

美國東北酷寒慘事
大火燒死十人
自來水管凍塞無法施救
交通阻滯影響市場

◎紐約二十日路透電、美國東北隅近又寒風狂吹、晨雪大作、星期一夜紐約等處奇冷侵人、死者纍纍、本埠[illegible]州白羅克維爾城軍人紀念所今日失火、因附近河道悉數冰凍、救火隊無法施救、致有寄居所內之兵士妻子十人葬身火窟、紐約風雪交加、執有長期車票之鄉居人士數萬人、莫能及時入市辦公、以致紐約證券與棉花交易所遲至午前十一時始開市營業、紐遜西州與本塞爾凡尼亞州之運輸、皆因天寒雪大、凌亂無序、火車到達愆時、而其他交通亦復紊亂、按紐約在十一月前曾爲寒浪所襲、致溫度降至零點下十四度半、而破六十四年之紀錄、云、

指膝下女兒　聽差骨血
問到證據　可憐十八歲少年　默然無父
枉讀十年書　大學生　下能治家

濟南通信、滕縣黃士本、與其妻魏鳳章離婚、不承認十八歲兒子一案、爲其妻在韓主席處控告、第一次訊問情形、已誌時報、昨日省府舉行紀念週以後、韓又在辦公室召集黃士本黃魏氏及其子女四人訊問、黃魏氏雙手牽其一子一女、恍如舞台一劇、

殺廟

而黃士本則眞似陳士美矣、先問黃、你對此案有辦法沒有、答、辦法、韓謂你只已離婚、他不承認、不能算離婚、黃謂有離婚書、韓謂離婚由你不能自憑、當令魏鳳章及其子女出門外、懇切語黃稱、我適與胡首席（結）談你們的事、離婚須雙方同意、即在你同意、他（指魏）不同意、不能協議離婚、且離婚書上他（指魏）既能寫十一個字、就不

必蓋手印

印也、況手印不相符、即蓋手印、即可證明其不會寫字、那十一個字是別人强迫他照描的、若說兒子不是你的、你不是娶親後兩三個月生的、且是十六歲生子、年紀也不差、你不承認是無理由、離婚書上有記載、也不足憑的、你要知道人生最難堪的是沒有父親的兒子、人人鄙視他、在社會上站不住、你兒子十八歲、你不承認他、他對你能

甘心嗎

即是你姑娘也是如此、縱然你太太不告你、你兒子對你也不能甘休、或者也能殺你、現在若不斷你尚有父母、與你有感情尚未破裂、恐你子早已與你過不去、你不是大學畢業嗎、黃答是齊魯大學畢業、韓續云、古人以半部論語治天下、你們大學生、念書更多、竟不能治家嗎、你眞是

枉讀十年書

黃云、兒子的確不是我的、是當差的、韓問有憑據嗎、黃默然、韓當喚黃妻魏鳳章入、問以黃士本說你曾承認過兒子不是他的、有這話嗎、魏否認、並請黃找幾時對你說的、黃無以答、韓問黃你說的仍是無憑據、黃云、我到底不承認兒子是我的、韓云、那麼你就打官司吧、問魏你母子如何吃飯、魏云與他（指黃）一塊吃、韓囑即與其一同吃飯、聽候判官司、衆應之、魏仍牽子女、黃在後低頭而出、

天津當局
獲共黨重要份子
連日有二十餘人自首
姚蓬子解南京　張尚山等送法院訊究

（天津通訊）上海共黨重要份子姚蓬子、長文學、在黨內掌交通事務、日前送款來津、被市黨部偵悉、當即會同公安局在元緯路亞中旅館將姚逮捕、黨部以姚爲共黨重要份子、略加訊問後、即送往南京懲處、該部同時又在特一區捕獲共黨青年團天津市委會組織部長張尚山化名李仲華及共黨潘模華兩人、黨部擬於今轉送法院訊辦、又連日來在黨部自首之共黨、有二十餘人云、

已故百代公司
買辦被綁案　三呼冤
經捕房呈請覆核

住法租界辣斐德路一百二十號法商百代公司買辦已故甬人張掌福、於民國十七年十一月十一日在法租界被匪綁去、勒贖巨款、被綁一週、由家屬備款贖出、後由法捕房先後拘獲綁匪徐流根、朱阿大、張士林、何英山、李水林等十二人、解送前法公廨審究、被告等承認綁架、奉判被告等各押五年、期滿送內地官廳訊辦在案、但被告中如徐流根等多在押病死、惟張士林（無錫人）何英山（四川人）李水林（甯波人）等三名生存、現因五年期滿、由第二特區監獄將張何李三人移送第二特院、請爲覆核、並通知捕房、昨日由邱煥瀛推事在刑一庭提訊、先由捕房律師姚肇第陳明案情、稱該案與綁案無關、寃枉被拘、已監禁五年、請求昭雪等語、繼由承辦此案探目張道榮報告綁案發生後拘捕被告等調查經過、庭諭改期三月二日再訊、被告等還押、

看票匪變賣家產
搭救肉票
普安輪上綁去之鮑星槎　與陳姓者同時脫險
勒索十萬
〜在匪窟時〜

前國會議員現爲洋行大班之蘇州人飽曇槎、前由滬乘普安輪前往青島、擬轉赴天津、詎輪出吳淞口後、即被預伏船中之匪、出鎗脅迫司機、將輪開往潮州海面、將鮑等十餘人綁去、各節已誌時報、而今鮑君已脫險抵滬、據述被綁後與陳君二人即被禁於一小屋中、由匪徒二人輪流看守、余性好佛、於匪窟中仍念佛求神保佑、乃我每一唸佛、匪等即呼頭痛、因不許我唸佛、日久看票者一人與我相稔、勸我逃走、我答以無錢、逃出亦難回鄉、看票者乃允爲設法、即回家賣去豬二只、米二石九斗、得洋十三元、即與我及陳君及看票匪全同行逃出、乘汽車逃至潮州、方得逃歸、當在匪窟時、匪令寫信回家、須十萬元取贖云云、

鴛帳慘變
失業人窮極無聊
就寢後刺妻八刀

平湖訊、新倉唐家弄口、有馬思明者、數年前娶東木橋吳得勝之女連生爲妻、一向相安無事、嗣思明失業、賦閒在家、直至去冬、始由友人介紹入乍埭某南貨店爲帮冬、此次大結束後、即被辭歇、於昨日回家、時馬吳氏適歸寧拜年、馬遂赴東木橋岳家、邀妻同返、晚飯後即登牀同臥、詎思明不知何故、竟袖出剪刀、將吳氏猛刺八下、致吳氏殭臥血泊中、奄奄一息、迨吳得勝得訊趕到、兇手早已逃匿無踪、乃報告公安局請緝、一面延醫救治、

墜木喪人命
老嘉泰茶店經理　處罰金五百

住城內舊校場一百廿六號在廣東路十六號咪吔洋行爲寫字之蘇州人陳榮桂、年卅八歲、於上年五月十二日下午五時許、由行中公畢回家、行經法租界大自鳴鐘東首典當街太號（卽老北門大街老嘉泰茶葉店後門口）時、適有該店晒台上之扯旗木桿一根、由高墮下、

擊中頭部

受傷、醫治無效、身死、遺下年逾花甲雙目失明老母陳張氏、寡妻陳黃氏、與子女五口、及守自未嫁之胞姊等一家老幼八口、全恃陳一人謀生養活、自陳死後、家無財產、全家之生活、頓然斷絕、經其親戚出而向老嘉泰茶葉店交涉、要求賠償損失、以維合家老少生活、該店因

否認過失

拒絕要求、遂由戶妻陳黃氏延律師代理具狀第二特院刑庭自訴老嘉泰茶葉店主樂青山經理潘綮財過失致人死、請求依法訊究、並附帶民訴、追償損失五萬元、在審理期中、自訴人陳黃氏

痛入慘死

非命、念及一家老幼生活堪虞、因而憂鬱患病、於八月間亦身死、放棄遺姑與幼年子女等而追隨其夫於地下、後由陳母陳張氏延律師繼續參加自訴、審理結果、附帶民訴被告等無罪、判決被訴、嗣因自訴人方面向高

不服原判

三分院提起上訴、迭經開庭審訊、派員調查、宣告終結、業於前日判決、其主文云、原判決關於潘綮財部份撤銷、潘綮財過失致人死、罰金五百元、罰金如易科監禁、以三元折算一日、其餘之上訴駁回、

閘北少女
强吻
無可理喻　拘捕究辦

閘北談媒有聞小福全事章等、每喜一班雜居苦女工於途間或晚間上工放工之際、見有年輕婦女在沿途調戲、甚至動手動脚、故該女工等皆不堪其擾、前晚六時許、住居普善路二十七號之卑寧女子王阿三、年十九歲、在外做工歸來、被顧等沿途攔阻、强行調笑、阿三以鄰大受該流氓等滋擾、故是晚囑其胞兄王志通王昌卿等隨後暗中保護、迨該流氓等動手動脚時、遂反唸挺撞、該流氓等惱羞成怒、即將阿三掌頰一下、王志通兄弟二人略見、當即上前理論、豈知顧等非惟不服、反將王等兇毆、該處彰福保衛團三發四分防所團員得悉、遂即一併帶至隊部、旋該隊以事屬細故、當申斥雙方、責令保釋、嗣後不得再行滋擾、不料該流氓等、昨晨五時許、復俟阿三上工時、候於普善路旁、謂阿三云、我等講得起你、豈知你不受人抬舉、又將阿三攔住强行接吻、並稱不遂其欲不止等語、阿三驚極狂呼、復經人奔告王志通等到來、[illegible]、一面報告該處保衛團及四區公安局太陽廟分駐所協警到來、一併拘獲、押送四區訊辦、

太保阿書妾
出獄未久　復被捕
盜案嫌疑

金山訊、轟動一時早已伏法之匪首太保阿書、其妾顧阿寶數年前亦被捕、經縣府判處徒刑六年、去冬期滿釋出、今頃忽以某一案嫌疑、又遭拘捕、戶於前日解縣收押候審、

來函更正

主筆先生台鑒、逕啓者閱貴報今日新聞欄內有（臨婚不日新郎）一則不勝詫異、緣丁王氏母女與其戚丁錦泉君接去何致欲將旅客日耿祥華更無騙彼等藉口旅館以作商量之說完全係對方造意圖賴婚而遂詐財之惡計、自射片母女離予家未滿一旬即訴欺法院整訊、其居心如何更問可知、完全虛構不明真相遽起誤會特請賜更正是荷此頌撰安　民人中永芳啓　二・二十・

呼么喝六
大中飯店房間中
男女賭犯二十七名捕去
容留聚賭違章帳房亦被拘罰

無錫方志侯（三十四歲江陰人）孫定勳（四十七歲靖江人）兩人、近以歷年、在法租界愛多亞路鄭家木橋堍大中飯店（卽香港飯店原址）開四樓四一四號房間、

聚賭牌九抽頭漁利

合茶房朱錦山氏望風、以防捕房派探往查時、藉以通風逃避、乃事機不密、被法捕房提賭班正探目謝光明副探目杭以銓等偵悉、於前晚十時許率同探員桑宗沂何宗餘蕭效卓偕西探不動聲色馳往、由後門上樓搜查時、方等聚集賭客數十人、

擒滿房中興高彩烈

之際、探等入內、當將頭家望風茶房方孫朱三人及賭客楊金生・周綱松・葉金棠・劉汝奎・周止林・邵順生・徐廷煉・孫瑞生・王炳元・盛富根・朱瑞雲・顧子才・顧千根・方少堂・張錦海・韓二大・王榮寶・陳炳生・婦人王玉英等男女二十四名口、一併拘獲、抄出牌三副、撲克一副、檯紅一只、骰子八粒、賭資現鈔七十一元、五元僞鈔二張、角鈔二十三角、雙角三十六角、銅元二百二十枚、又在賭客身上抄出牌九牌五只、以

備取到劣牌時抽換

所用、在搜畢後、以有違工部局旅館定章、爰將帳房金殿良一併帶入捕房、昨日解送第二特院刑八庭、捕房律師顧守熙陳明案情、並將證物呈案、訊之方孫朱供認抽頭聚賭望風不諱、各賭客承認賭博、金殿良供稱客人在房內賭博、帳房內並不知情等語、經孫彥衛推事核供、當庭宣告判決、方志侯・孫定勳各處徒刑一月、併科罰金二百元、朱錦生處拘役十五日、賭客各處罰金五元、金殿良違章處罰金大十元、賭具賭資照單沒收、

捉假律師

近有丁仲甫者、在外冒充律師、向人詐欺、廢歷去年年底、曾冒充爲丁世民律師、膽敢在第一特區出庭、對方律師因與丁世民素來相識、今見素昧生平之丁仲甫、亦稱爲丁世民、頓起疑竇、回思或爲複代理者、決不料其爲冒名頂替、事後對方律師與丁世民律師相值、談及前情、丁大爲詫異、以並無委託複代理之事、顯係冒名在外敲詐、於是一再訪査、始悉丁仲甫賃屋於蓬萊路一德里二十二號、遂擬具狀地方法院、請求拘究、奉曾昌齡檢察官令飭警目陳錫蘅於昨日天甫黎明時會同二區二分所長警按址馳往、時適傾倒便桶之際、該號大門開啓、經陳警目等入室、丁仲甫尚高臥未起、（丁仲在客堂樓上有一妻及小孩一口）當命穿衣、立即拘回法院、由曹檢察官研訊一過、諭飭收押候究、

癡男子　迷戀尋芳　情書　失居

蘇州訊、在二年前負有交際花盛名之虞秀英（見圖女扮男裝）、又字梅仙、家居于洗馬巷四十二號、芳年十九、丰姿嫣然、前年曾嫁某紳爲妻、旋因意見不合、下堂而去、秀英自與紳仳離後、萬念俱灰、終日在家攻讀、不越雷池一步、至本年廢歷新正、秀英偕其老母、覽虎丘山、當在冷香閣品茗時、隔座忽有二五少年、迭向秀英調笑、秀英見狀大窘、即與母下山返城、不料此二五少年亦追逐下山、秀英坐車、彼等亦坐車、跟踪至秀英家門前方罷、自此之後、秀英忽接無數郵信、展而閱之、固無一非情書、秀英不理、乃近日書信更多、甚且書明「如再不復、莫怪無情」等語、秀英憤且恐、知此等癡男之不可理喩、乃決意到滬、擬入某校讀書、並於今晨（二十一）委請高煥綱律師出律保障、

表阿哥的狡計　表妹亦正如魚得水　秘密同居　丈夫鳴警捉姦　披衣躍起　奪門圖逃

杭州訊、新昌人石鶴東、現年二十三歲、供職於南星橋慎大運輸公司、有表妹施鳳珍（見圖）在原籍時與石發生曖昧關係、詎施女於幼時已由父母之命、憑媒許字於王明瑞爲妻、自鳳珍與石

發生關係　後、事被其母知悉、嗣因雙方親戚、又念顏面關係、故未發作、但暗中勸解而已、未幾王家即擇日出娶、鳳珍向乃父提出抗議、欲與王姓

解除婚約　因鄉間腦筋陳腐、認解約爲奇恥、結果無效、遂嫁于姓、但鶴東終內難忘舊情、即設計去函施母、轉囑其女、謂杭州光華火柴公司、因缺乏女工、欲行招雇、並云工資頗豐、請令鳳珍來杭云云、施母接函後、即轉告其女、鳳珍

心中暗喜　即與其夫商議、其夫不疑有他、允其赴杭作工、鳳珍乃隻身來杭尋找鶴東、復由鶴東代租房屋、介紹入光華公司充女工、嗣鶴東對店內謂係夫妻、每夜赴其家幽會、明瑞自妻赴杭後、起先時通魚雁、詎近數月未接乃妻隻字、即函杭地友朋、請按址偵査其妻行動、

據報　謂其妻已與另一男子姘識、實行同居、明瑞得訊後、即秘密來杭、於昨日下午宿於附近某旅社、夜間報告該管公安第十分局、由巡官俞連海率同警士、前往、按址將鶴東等雙雙拘獲、帶入局內、由局員訊後、案關姦淫有夫之婦、觸犯刑章、備文解送公安總局轉解杭縣地方法院、由檢察官陳化明蒞庭偵訊、男女矢口否認有姦淫情事、並據王明瑞供稱、於夜間一時許、由警察等入內、該施氏披衣躍起、鶴東欲奪門而出、被警察捉獲云云、再與公安局之公文核對相同、諭令交押、聽候核辦、

讓妻　誘姦夫深入　嫌輕　仍稱不服

蘇州訊、住居崑山巴城之徐阿根、前娶同城少女朱杏寶（見圖）爲妻、杏寶現年二十六歲、體態輕盈、性情風騷、自嫁徐後、初尙相安、至上年廢歷五月初五日、因被徐毆打、

滑逃　赴滬、不久即與錢阿毛姘識、並租屋於上海檳榔路祖德里三號與錢同居、豈知好事不常、旋被徐阿根尋獲、連同錢阿毛扭至北火車站中華旅社

談判　當講定由錢出洋一百五十元買娶朱杏寶爲室、而徐阿根佯爲允准、遂同錢朱由滬回至巴城、預備籌款成交、不料到巴後、徐即乘機向巴城公安局報告、將錢朱二人由局轉解崑山縣政府、即經承審員章一之判決、

通姦　朱杏寶係有夫之婦與人暨阿毛與有夫之婦相姦、各處有期徒刑兩月、徐阿根認爲原判太輕、乃委請敬樹誠律師向吳縣地方法院

上訴　並附帶民訴、賠償損害洋三百元、而錢阿毛則不服原判、亦委請謝居三律師提起上訴、法院准詞、于前昨兩日開庭審訊、即經盛世珍庭長官判、雙方上訴均駁回、而徐錢率判又不服、仍擬向高院上訴、

何應欽決下令　出兵討孫殿英　晉綏軍先頭部隊已過五原

◎北平廿一日電、傅作義談、晉綏出兵費預算、已呈軍分會、俟核准後、即返綏指揮、前頭部隊已進抵黃楊木、今晨接前方電、孫部在澄口佈防、◎北平廿一日電、徐永昌談、孫（殿英）對龐（炳勳）等勸告、迄今晨無復電、何決下令出兵、晉綏軍集中臨河澄口間、騎兵一部、已抵五原、由包頭至澄口千五百里、運輸非汽車不可、給養即在包頭綏遠籌辦、綏西因遭孫軍徵發損失、綏省府決先撫春振、本人返晉候傳行後再定、傅作義談、兵站決在包頭臨河間、因先頭部隊已過五原、決電令前方候款匯到即籌設、對孫軍事進擊甚易、惟患其竄陝甘、故進擊前應有截擊準備、◎北平廿一日電、傅作義二十一日午軍例會討論對孫軍事方案後、即將離平赴綏、傅已派人赴綏辦理兵站、並籌劃運輸等事、

日內恐有激戰

北平廿一日電、二十日午方接寗二十一日電稱、在前線自指揮軍事、日內恐有激戰、促晉軍早出動夾擊、晉軍討孫費、除待領一部外、其餘陸續分期撥給、◎北平廿一日電、二十一日軍會在居仁堂舉行、龐報告勸孫無復電、大家認係無和平解決辦法、照軍會原計劃進行、徐永昌病喉未出席、◎北平廿一日電、平軍分會二十一日電、陝甘寗晉綏等當局、大致謂孫竟不顧龐等最後勸告、圖竄西北、甘爲戎首、決照原計劃進行、並請防範陝甘等語、

日俄漁區交涉惡化　俄宣言日投標全部無效

◎東京二十一日電通電、據俄領水產組合駐海參崴長尾代表、致該組合東京本部電、謂俄領區投標、從二十日正午起、在海參崴漁撈廳於基莫生哥該廳長官到場之下執行、午後零時半投標完畢、二時開標、而投標之結果、日本方面、竟全部宣告無效、鮭鱒六區以未達官許價格落選、其他鮭鱒五十六區、蟹六區全部爲蘇俄所得、蘇俄漁撈廳主張日本投標全部

無效理由

因日方以一盧布二角二分五釐之協定換算率爲保證金、請國立銀行發行滙兌債權、國立銀行竟拒絕之、日方乃不得已、以三角二分五釐之換算率、將保證金改爲日幣、以與此額相當之國立銀行之支票、及詳述此事情之意見書、一併封入、參加投標、基莫生哥長官宣讀投標時、謂此額不滿國立銀行換算率一盧布七角五分之保證金額、除日魯漁業昭和漁業之投標無效云、於是日本完全除外、僅俄方單獨投標、◎東京二十一日華聯社電、日外務省於今日下午電太田駐俄大使、命太田大使向俄方交涉漁區問題、即要求俄外務省取消海參崴當局之宣佈漁區無效、日外務當局又稱、今日太田大使有公電到省、謂昨日酒勾參贊訪俄代理極東部長、該部長云、關於盧布兌算率問題、俄方研究結果、尚可與日方商量、或有相當之解決方法、對於地方官之訓電已不及發出、待後日商議、日稱俄方有讓步之意云、

日外省認俄違反條約　準備在俄領自由捕魚

東京二十一日日聯社電、關於俄領漁區投票之報告、外務省未接公電、日本商人根據於日俄協定參加投票、然俄方宣言日商投票無效、而實行其片面的投票、外務省認此違反條約、決定於公電來到後、即時對俄政府發出強硬抗議、其內容如下、㈠俄方以七角五分之換算率單獨實行投票、非獨違反一九三一年幣原外相與托拉諾夫司基所訂協定、且違反日俄漁業條約、㈡日本不能承認如斯不合法的投票結果、俄方用意、乘此機會提高日俄漁價、但日本視此違反條約、要求撤回、㈢日本始終主張以三角二分五之滙價實行投票、因違反條約發生之任何問題、由俄方負其責任、日本視事件發展如何、而考慮在俄領自由捕魚方法、◎東京念一日華聯社電、據日俄水產組合所接消息云、此次之投標漁區共有一百二十三區、日俄重複投標之漁區二十六地方、日方之投標漁區八十地方、因俄方受官方之援助、出價甚高、如不宣佈無效、日方所失漁區亦不少、對於此次之紛爭、對俄主戰論者以爲征俄時期已至、擬要求政府派軍艦以武力掩護強制出漁、而農林省亦開部會研究對策、決定要求外務省向俄方極力交涉、不要示弱、即要求外務省貫徹左記兩項要求、㈠一盧布三角二分半、係根據昭和六年（一九三一年）幣原外相與俄大使托魯耶諾夫斯基之協定、凡欲變更此協定、須經兩政府之磋商決定、不能一方自改其幣價、㈡如俄方不承認此項之協定、自應以哈爾濱現時之盧布市價爲基準、解決漁區之換算率問題、

魯省府議決　官督商辦　各縣設典當

◎濟南二十一日電、省府爲救濟各縣貧民、二十日例會議決先就濰縣掖城濟寗臨山四縣、每縣設一當店、其餘一縣或兩縣合併設一店、資本定五萬元、官督商辦、官股二成、商八成、當期十二月、利息二分、將集各縣商會主席來省商進行辦法、

宋子文無意往西北　堅辭經會辦事主任

全國經濟委員會、遍方致力於西北之建設事宜、因此外傳該會常委宋子文氏、將偕考試院長戴季陶、親往西北考察云云、此事昨據經委會駐滬辦事處秦穎春君語華東社記者、宋氏殊無親往西北之意、經委各常委前曾提請宋氏、出任該會辦事主任、宋氏業已堅辭不就云、

陳誠部在閩剿匪報捷

○福州廿一日中央社電、陳誠部樊崧甫師、十七日進攻閩境鳳翔峰赤匪、與僞一軍團激戰終日、攻入匪寨、匪西竄、樊部奪獲馬步槍五百餘、機關槍卅餘架、僞匪官數百、斃匪二千餘、

中央擬定　解決新省內亂步驟

◎南京二十一日電、某方息、中央現擬定解決新疆省內紛爭端二項步驟、㈠先派黃紹雄偕李杜前往調査新省近況、與軍事衝突關鍵、㈡由全國經委會負責於短期內完成新省全部公路、溝通華南與邊疆交通、

黃紹雄決定赴新巡視　南京二十一日電、黃紹雄赴新疆巡視問題已決定、日來正準備一切、俟某項有效辦法商討決定後、即可首途、

新疆建委會人選內定　南京二十一日電、行院昨通過組織新疆建設計劃委會、玆悉該會組織、關於所需職員、除由行院調用外、並由各關係部會職員中調用、委員人選已內定羅文幹・石青陽・黃慕松・黃紹雄等、及關係機關長官擔任、聘熟悉邊情專員、以便草擬計劃、

有吉抵京謁汪

◎南京念一日電、有吉二十一日晨、偕有野堀內等抵京、下榻日總領館、下午二時偕須磨總領謁汪、晚歡宴外交當局、汪二十一日晚還宴、勾留二三日返滬、下月初返日、有吉此來係介紹須磨總領、

上海時報號外
今日下午發行
影刊
隨報附送
號外畫報（第五十一期）
飲食特刊
明日下午出版

日電傳俄美談判成功　俄將東北石油市場讓渡於美

◎哈爾濱二十一日電通電、前月來美國要人實業家往來頻繁、此與蘇聯將南北「滿洲」之石油市場、讓渡於美國有關、駐「奉天」之美蘇兩國領事、頃來哈埠、與蘇聯總領事斯拉伊資基等、美蘇關係者協議之結果、此石油市場之讓渡、已由當事者間、成立臨時簽字、又蘇聯在南北「滿」市場之石油販賣額年額達數百萬金盧布、

德外部正式否認　德日進行談判　承認僞國

◎柏林二十日哈瓦斯社電、外間盛傳、德國與日本進行談判、意在承認「滿洲國」、並與之商訂通商條約、頃外交部加以否認、謂絕無此事、商訂通商條約之說、亦屬子虛云、日本大使館對於此事、拒絕發表正式宣言、惟柏林日本人士、以爲關於此事、雙方似曾交換意見云云、

九種公債抽籤

◎南京二十一日電、財政部消息、二四庫券、十七年大厘公債、十四年公債、十七年善後公債、國府軍需公債、十七年金融長期公債、十七年金融短期公債、十八年賑災公債、十九年關稅公債等九種、均定三月十日在滬銀行公會舉行抽籤、

劉匪竄陝

◎鄭州念日電、劉桂堂匪大部、十七日由洛寗盧氏竄陝州縣境、有沿鐵路入陝勢、◎開封廿一日電、劉桂堂匪十七日竄入洛寗城、經團隊圍擊、十八日已克復洛寗、劉匪本人受重傷、縣長朱碩卿出風先逃、當局將予通緝、◎鄭州廿一電、鐵道砲隊在偃西俘擒劉匪連長常淑文一人、人心大快、廿一日在鄭槍決、

美領訪徐謨　談修改中美商約

◎南京二十一日電、美駐京總領裴克、二十一日下午三時訪外次徐謨、聞對修改中美商約、作初步談判、

世界市場協定案、日方斷然反對起大風波、一波未平一波又到、荷領印度　實施棉織物輸入限制

◎東京廿一日電通電、十四日電、荷領印度政府實施棉織物輸入限制、商工省昨開官民協議會、協議對策、討論之結果、決定㈠許可本十三日止之既約品輸入、㈡此許可給與一九三三年之輸入業者、㈢輸入數量以一九三三年爲基調等項、交涉則一任諸政府、又民間方面組織生產者與輸出業者之對策協議會、

英倫發生旱災　全國河井多乾涸

◎倫敦二十一日路透社電、英倫氣候繼續乾燥、城市與鄉村、現皆以旱災爲慮、全國各處皆有河井乾涸之報告、許多鄉村水一桶售洋一便尼、沐浴更不常有、克特林鎭有居民三萬、剩相約凡作可飲料之水、不用以沐浴、孟部斯德自己僅有五十八天之水供給、現不得已、以至多八百萬加侖之水轉給利物浦、就種種現象觀之、此兩處不久或將

限制居民用水　下院明日討論鄉村水供給時、將請政府採行規模較大之舉動、同時保守黨農村委員會已組織小組會、考慮應付現狀之臨時計劃、

英商抵制日毛布　將設法阻止入口傾銷

◎東京念一日華聯社電、日商界所接到消息云、英國毛布業者昨日開會、提起日毛布進口問題、將設法阻止日毛布之傾銷、日英會商因英國提出

法衆院通過法律草案　增加外茶進口稅

◎巴黎二十日哈瓦斯社電、衆議院通過法律草案、將外國茶葉進口稅、每公斤最低稅率、由三法郎五十四生丁、加至七法郎七十五生丁、此案頃又爲參院通過、其目的在於優待法國殖民地所產茶葉、尤以越南所產者爲甚、現既經兩院陸續通過、故由現在起、即可實行、

津埠謀刺馬占山案 有組織有背景

首要馬得標之略歷 拒捕斃命於醫院

馬占山態度鎮靜 出洋之念已打銷（友勸其移住要界）

天津通訊、謀刺馬占山案、現內幕大致明瞭、此次暗殺團體、有組織、有背景、

◇◇◇◇首領爲馬得標◇◇◇◇

馬字殿臣、現年三十八歲、固安縣人、前從張敬堯爲軍需處長、直魯軍時代、任褚玉璞之兵站處長、後因賦閑、即在日租界開設蘇民醫院、第一次津變、馬曾參加便衣隊、爲小首領、旋因便衣隊失敗、即匿居日租界、去歲撫寧失陷、馬曾頗作活動、任政治委員、內與戚文平不睦、仍行返津、與某方所派人員結合、組織鐵血團、馬自爲首領、寓日租界明石街仰止坊四十三號、與最近發生暗殺案件頗有關聯、即馬自組織此項團體、暗召黨羽、圖謀不軌、其

◇◇◇◇目標不祗在馬◇◇◇◇

即某某兩要人、一般軍警領袖、亦均在暗算之列、實行暗殺馬爲其第一步工作、第二步、則乘地方紛亂之際、造成與以往不同之津變、此項團體成立之始、曾領到經費十萬元、置辦一切應用利器、如手槍手彈炸彈八十枚及機關槍內一切應用物、規模恢宏、自外表觀之、絕不使人生疑、不意事機不密、成立未久、即起內訌、比將一切秘密通盤告之官方、官方據報、即暗派一幹探、僞充差役、藉以探聽其一切秘密、此事又爲新聞記者朱曉芙所聞、朱欲將此中底蘊向官方告密、此輩遂殺朱以滅口、此

◇◇◇◇朱被殺之原因◇◇◇◇

然此輩僅以對馬占山特別注意、則以馬爲抗日名將耳、馬對此早有所聞、即軍委分會方面亦已迭有報告、比曾轉令馬氏早爲防範、馬因此常避居友人處、嗣官方以此輩匿居日租界、逮捕極爲不易、乃設法誘出日租界、在華租界馬占山寓所之隔壁代租新樓一幢、並力言與馬如何接近、此輩欣然從之遷移、比有男四人女四人偕同遷移、一方公安局早派有幹探十數名、照會英工部局、協同埋伏、及此輩行近馬氏之住所、伏兵齊出、

◇◇◇◇馬得標欲拒捕◇◇◇◇

警探急擊一槍、中其腹部、馬即倒地、其餘未加抵抗、即全數落網、當場計獲男四名、女一名、餘女二名則在逃、同時並搜出手槍六枝、子彈六百粒、炸彈三枚、即解往英工部局、於念日晨引渡至公安局、其受傷之首領馬得標已於十九日晨因傷斃命於馬大夫醫院、此案發生後、轟動社會、但馬占山本人則處之泰然、此案破獲後之兩小時、馬往晤于學忠並致謝忱、據于語記者、余已與馬氏晤面、馬精神如常、態度極爲鎮靜、惟朋輩多勸其移居華界、馬已首肯、將來即由公安局派警負責保護、且馬出國意已完全打銷云、

滬實業界傳 美將取銷棉麥合同

美麥銷售尚易 美棉銷售殊困難

我國政府於去歲派宋子文氏出席世界經濟會議時、與美政府成立貸款五千萬美金購買棉麥之合約、現因美棉價格過高、運華難以銷售、故本市實業界方面、昨日突傳美政府方面、將有取消此項合約之說、華東社記者、曾分向各方調查、茲將各情、分誌如後、

●●●貸款合約七月屆滿●●●

記者昨往執本市棉麥業巨擘之實業界某要人處調查、據謂美方行將取消合約之說、確有所聞、蓋當去歲宋子文氏赴美時、所訂合約之內、係規定至今歲七月底前、須將貸購之美棉麥全部運華、乃迄今今日、因價格關係、美棉運華者、祇合額七分之一强、美麥運華者、亦不足二分之一耳、

●●●●美方來電催促運華●●●●

因此負責主持此事之美麥財政善後公司、最近曾迭電吾國當局、請於本年七月底前、依約分別運華、但此事在實際上殊難如願、蓋美麥運華、當時規定值美金四千萬元、現所運之者祗值六百萬元、政府方面、尚未完全售罄、此外美麥運華者規定爲美金一千萬元、約達六十萬包、現所抵埠及起運來華者、全額亦不足二十四萬包耳、

●●●●取消合約手續問題●●●●

美國財政善後公司致電吾國當局時、曾表示如果在本年七月底止、此項棉麥、尚未全部運華者、則勢將原訂合約、加以作廢云云、此種消息、外間亦確有所傳、惟實業界之觀察、如將原約完全作廢、在手續上決無如是之簡單、惟財政部當局、關於此項事宜、已命駐美之採購代表魏文彬向財政善後公司商洽、不日或有解決之辦法也、

●●●●美棉銷售確有困難●●●●

關於美棉麥之銷售問題、美棉因價格過高、平均每担在我國棉市十元以上、因此國內廠商、未能踴躍購買、其間運滬之一部份、雖已有日本廠商及我國廠商略事購買、但爲數甚少、終因價格過高、咸均望而卻步、至於來華美麥、則尚能切合需要、同時政府當局、亦照原價略事犧牲、平均約以九折出售、故廠商購買、尚屬踴躍、預料全部六十萬包、當可全部運華、惟本年七月底前、是否可以全部運來、此則殊難預料也、

●●●●磋商內容減價易貨●●●●

財政部當局前以美棉價格過高、運華難以銷售、故曾命駐美代表魏文彬、與美方磋商減低美棉定價、但此舉美方、似未允許、故其後又有減低美棉貸額、另易他種足供我國建設事業用之貨品、但是否可以成功、此際尚無確訊、至外傳將易購機器之說、則純係揣測之詞也、

●●●經委會當局非無所聞●●●

記者昨復向全國經濟委員會駐滬辦事處方面訪問、據秦顯存君談、（按秦君去歲曾隨宋子文氏渡美）關於美棉麥之採購事宜、現下全由財政當局、主持其事、美麥價格過高、運華難以銷售、外傳與美方商減價格及另易他貨諸說、經委會駐滬辦事處方面、絕對未有所聞也云、

大批茶磚運赴蘇聯

價值四百萬共計七千噸

中俄自恢復邦交後、俄貨踴躍輸華、未嘗間斷、最近又有大宗俄貨從海參崴運來、由蘇介吉洛夫號船裝到者、除大批木材外、又有疋頭棉絨洋布等一千數百箱、到滬後均已起卸完竣、故該船當即於昨日開始運裝、價值約四百萬元之鉅、我國則裝運大批華茶赴俄、茲誌各情如下、

●●茶磚運俄●●

蘇俄我國之貨、素以茶磚一項爲最多、去冬俄商購定新茶磚與前次購存陳茶磚、因無船運裝、儲有漢口上海者、計有一萬噸之多、經俄商與蘇聯商船隊接洽、即於駐滬介吉洛夫等兩船、先裝熟陳茶磚七千噸赴俄、係往海參崴、轉赴莫斯科、運日東鐵駐滬辦事處、辦理報裝手續業已完竣、

●●●華北漸旺●●●

又近數月來、蘇聯貨物銷場已漸由南至北、華北方面需用俄貨、似較華南爲多、蘇聯船隊現有租輪船艘、常駛海參崴與天津、每月至少有兩船開往、而載去之貨物、每次均滿載云、

◎◎◎◎

津市鮮貨牙稅糾紛

黃金榮電冀調處

天津市財政局、最近以辦鮮貨牙稅、引起糾紛、當由商人以當此局舉、顯違中央命令、兩度商會、均屬無效、近且將扣貨拍賣、風潮益擴大、前昨日由該商同業分派代表南下接洽、昨日分別等請求援救、當由黃氏電津市長王韜、請將扣貨放行、並請設法救濟、津市鮮果品業公會代表南下、陳述天津市財政局前辦鮮貨牙稅、勒令商人、引起重大糾紛、請求援救、當由黃氏洽大、請援助交涉等語、又查牙稅一項、原非牙行、毫無納稅義務、又查牙稅一則、全國情由牙行照章請領牙帖、繳納牙稅、納稅標準、依江蘇省辦法祇分等級及繁簡僞牌之別、即無察之區領頭等帖、不問營業大小、全年應繳十元而已、斷無如津市之將鮮貨按價勒收百分之三之鉅額、此苛稅實係中央命令之變相、有背中央裁釐加稅之宗旨、際此全國農村經濟破產之時、若令農商病民、亦非護商之道、茲因鮮果易腐、長此勒扣貨物、商民何堪受此重大損害、懇請即予轉商王市長、行准予放行外、因納稅款、當另派代表至會從長計議、伏乞俯允、毋任感激、上海市水果業公會黃金榮叩馬、（大白社）

地價稅截止期 展至本月底

逾期加征年息並得傳案追繳

本市滬南區一至七兩、及閘北區一二兩區地價稅、自上年十二月二十一日起開征迄今、本月二十日截止征收滿、完納業戶已達九成、撥稅尚見踴躍、茲聞財政局以該稅征納辦法如、於送達通知書時、因少數業戶、地址[illegible]

接任兩路車務處長

蕭衛國等

謝文龍今晨赴杭

鄭寶照亦準備赴津

京滬滬杭甬兩路車務處長鄭寶照、奉鐵道部令調任北甯路副局長後、遺缺以該局秘書蕭衛國充任、同時車務處長副處長兼營業課長謝文龍、奉鐵道部令調任杭江鐵路車務長、遺缺由車務處副處長袁紹昌充任、遞遺袁氏之缺、由運輸課長十志剛兼任、昨日上午十時辦理移交接收事宜、當即完竣、照常辦公、昨午該局高級人員在河濱大廈總局協影華、由局長黃伯樵、副局長吳紹曾設宴餞行、謝文龍定今晨赴杭接事、鄭寶照已整理一切、準備赴津履新、

工部局董事會

對增加華董 從緩討論

工部局董事會昨日下午四時半舉行董事會議、到有總董貝爾、副總董安諾德、西董佛林克爾、哈理士、麥西、麥克諾登、日董岡本、船津、華董虞洽卿、袁履登、胡孟嘉、徐新六、貝淞蓀等、由總董貝爾主席、會議中最重要之問題、則爲納稅華人要求華董由五人增加至九人一事、經華東社記者探悉、討論結果、各董中對於華人方面之要求華董另行增加四人、頗爲同情、惟以目前時期未到、故對此案、決定從緩討論、會中且討論本年度預算等項及各種委員會之報告、至下午六時許、始行散會云、

中政會決准發行鐵路建設公債

◉南京二十一日電、中政會于二十一日舉行會議、居正主席、㊀通過改進[illegible]

法郎價值恐將繼續跌落

法前商務部長萊拿氏聲稱

◎巴黎二十日國民社電、前商務部長萊拿氏、今日在樞密院聲稱、法郎價值將有繼續跌落之可慮、渠謂法幣跌價、勢所必然、除非將工業品成本減低、或將法國預算平勻、恐別無他法、因目前美國吸收巨量之黃金、對於法郎價值影響最大、現任法財長馬丁氏云、政府對於法郎價值決不減低、亦決不廢棄金本位云、法銀行家一致聲稱、法國積存現金甚多、尚有七百四十八萬八千二百七十萬零七千法郎、近來雖一再輸出國外、然與法郎價值仍無影響、大約待預算平衡以後、法國亦將立即禁止現金流出國外云、

◇◇◇◇不穩之理由◇◇◇◇

最近法郎所以不穩、一則由於美國吸收現金、二則由於達拉第政潮之影響、三則由於德國退出國聯及軍縮會以來、法國人民時以爲慮、深恐德國向法國攻擊云、再最近荷蘭及瑞士兩

日照發現周代骨錢

◎濟南二十一日電、魯日照縣現周代骨錢一罐、穿連完好、王獻唐談、證明日照莒縣一帶、古東夷地、在周朝商業繁盛、並與海外通商、以便研究、余擬日內赴魯南曲阜鄒縣魚台濟寧考古、已派員往購骨錢、以便內遊、中央研究院梁思永日內亦來魯、赴日照沿海考古代與海外貿易情形

陳濟棠令入閩軍隊回防

◎香港二十一日電、陳濟棠令黃任寰部回師粵[illegible]

鄂小輪常失事

決由建廳代營

◎漢口念八日電、鄂小輪航近失事四次、省府決收由建廳代營、經總部核准即日[illegible]革二十一日表示有所擬而必加制裁、

漢普安輪又險遭沉沒

◎漢口二十一日電、建廳直轄普安輪、二十日由石灰窰駛漢、行半里即觸礁、幾遭沉沒、

交部招考留奧生學習儲匯事

◎南京廿一日電、交部決定派員學習生六名、赴奧學習儲匯事、其一部向外公開招考、一面由郵儲兩局職員中投考者錄取、並規定實習期間爲二年、不得改往他國、改習他科、將來歸國後、應在儲匯局至少服務五年、治裝費旅費學費均已規定、二十一日公布章程十一條、

蔣定期召各省行政專員

◎漢口二十一日電、蔣定二月十五日召各省行政專員到漢、考詢政績、二十一日電指挈、轉飭趕到、優異縣長、亦轉令準備傳詢、

行政院令苛稅

◎南京二十一日電、行政院二十一日通令各省市政府調查苛捐雜稅、限於一月內具復以憑削減

翁文灝傷勢須靜養

◎杭州念一日中央社電、翁文灝傷勢日有進步、今體溫爲九十八度、脈搏七十二、呼吸十八、惟睡時時作囈語、尚待靜養、錢昌照與牛惠霖今復來杭診視、現仍由牛及吉德生二醫士會同診治中、

張學良赴漢履新

◎南京二十一日電、張學良定二十一日偕同副官處長湯國楨、旅長譚恩波、及隨從副官等二十餘人、乘容瑞軍艦赴漢就職、其餘在京隨從人員四十餘、乘怡和公司隆和輪往、

粵軍退出閩境

◎廣州二十一日路透社電、據可恃消息、粵軍已開始退出閩南、而往東江區域黃任寰所統之第一軍、已退出龍巖、向粵邊撤回、衆料此路粵軍之一部、將調往贛省剿匪、蓋閩南退出區域現將由中央軍隊接收

防、獨立第二旅調和平、第五師開回五華興甯、獨立第四師擬調三千作後備隊、第三軍全部入贛、黃任寰二十一日電致總部報告動員

國府令鐵路建設公債一千二百萬元、[illegible]

日飛機廠大火

損失百餘萬燬飛機一

◎東京二十一日華聯社電、名古屋市區三菱航空機製作所、昨夜零時三十分、內燃機製作廠發火、救火隊即時出救火、因火勢甚烈、經兩小時始息、工人一名受重傷、損失百餘萬元、飛機一架被焚、該工廠承造陸海軍飛機甚多、各種秘密設計圖多藏在此廠、因軍隊出動搬出、圖案僅保無事、該廠大擴張中、又屬重要之軍事工廠、今晨起火、疑有軍事作用、憲兵隊正在嚴究中、

日文相決辭職說

以免牽動大局

◎東京二十一日日聯社電、鳩山文相之辭職問題、成爲政界注目中心、鳩山文相既與鈴木政友會總裁商協議本問題、又於昨日在議院內再次與鈴木之辭職問題、故文相似於會問委員會一掃疑惑、因有預算關係及其他之重大問題、故爲文相單獨辭職、敷衍一時、不致牽動全局、

◎東京二十日東通社電、鳩山文相之辭呈提出、爲期已迫、目下之政局、因有預算關係及其他之重大問題、故爲文相單獨辭職、敷衍一時、不致牽動全局、

後任人選尚未定

然後任文相爲政友會閣僚之後任、必由政友會提人、有擬山崎達之輔者、然山崎正時、是否就任殊爲疑問、目下或先由齋藤首相兼攝、俟講善後措置、再徵詢元老其他重臣方面之意見、再決進退、唯民政政友會內之一部及貴院方面之觀察、文相於二十一日出席衆院之會問委員會辯明一切、表明身之潔白後、即將提出辭呈、

鳩山尚否認辭職

然文相本人則謂會問委員會之結果、苟其一身之疑雲、未能一掃而清、則雖二十一日乃至二十二日、絕不提出辭呈、文相於昨午後語記者曰、謂余將於二十一日辭職、絕無是事、今日更無論矣、苟衆院會問委員會之經過及其結果、不能一掃疑雲於余本身之疑雲、縱令齋藤總理、迫余辭職、鈴木總裁勸余辭職、乃至全閣員、迫余辭職、余決不爲他人之意志所動而辭職、余並擬出席廿三日之宮中賀宴云、

瑞典全國大震動

王孫與德商女結婚

◎瑞典京城二十日路透電、瑞典王孫西格及爾、年二十六、將在倫敦與德商人之女巴特齊克女士結婚、全國聞之大爲震動、其日期尚未擇定、王族雖力阻無效、但仍將作最後之努力、如王孫志不可迴、則將喪失其在王族中所享一切權利、按王之伯嗣白那杜特親王、約在五十年前、亦因與平民之女結婚、喪失承繼王位權與王族一切權利、後其子亦與民女結婚、

美參院討論白銀案

貨幣專家極力主張用白銀爲貨幣

謂可阻制英日統制中國商務

◎華盛頓二十日國民社電、今日參院銀行貨幣委員會、討論白銀案時、有兩位貨幣專家極力主張、謂將白銀用作貨幣後、對於中國利益頗大、紐約白銀專家利昂氏、謂採用白銀作貨幣後、中國之物品及輸出物價值將受影響、但不久以後、中國反受其利、因爲此舉可阻制英國及日本之資本家統制中國商務之弊病、並謂此舉足以提高全世界物價、且使各國均採用銀貨幣云、紐約統計專家德朗特氏贊成定白銀爲十二與一之比、謂此乃金銀二物大然之比例、渠又謂美國須鑄造與墨西哥洋同樣之銀幣、在中國亦可通用、並可增進美國對外貿易、不獨對遠東及中國而已、銀價定高以後、美國對中國貿易、必能增加中國之經濟狀況、可以日臻繁榮之途、且能大批採購外貨矣、

國貨幣穩定、法金源源輸入荷瑞兩國、亦爲法郎不穩之大原因也、

比故王舉行殯禮

執紼者如水之趨壑

◎不魯塞爾二十一日路透電、比故王殯禮定明日舉行、全國各處來此執紼者、如水之趨壑、王之遺骸、現陳於御宮、比民之赴宮對其故王致最後敬禮者、絡繹於道、昨日深晚、猶有男婦兒童數千人結隊長可一哩、靜待輪序經過御櫬、其中有來自遠邑、昨日拂曉即啟程者、張爾培十生前曾表示志願、百歲後、當葬之於拉根御陵、屏除一切禮節、但比政府今覺有舉行國葬之必要、而禮節則力求簡便、御櫬明日將由宮中移至聖古杜爾大教堂、唱彌撒歌、然後復移往拉根、而行葬禮、與柏林路透訪員云、興登堡總統與德政府將由德外交部之基勒氏代表至比京執紼、聞德廢太子切欲與禮、曾向比政府示意、比政府未之答、英國皇太子至比京代表英皇與禮、同行者有艦隊司令凱斯大將、另有皇家空軍之飛機九架、今日將由倫敦護送皇家空軍官一員、下士二十五人、由海陸赴比京參與喪儀、

楊樹莊靈輀回福建

通濟艦載運

林國賡隨艦至福州

中央執行委員國民政府委員海軍上將楊樹莊逝世後、靈柩於本月十九日由萬國殯儀館出殯、登停泊高昌廟碼頭之海軍部通濟軍艦、決定今晨六時啟碇赴福建、定期公葬、楊子治喪辦事處主任蔣寶莊、率領楊氏眷屬護柩回籍、預定明日午後可到達馬尾、至籌備公祭事宜、已由福建省政府主辦、閩廈要港司令林國賡、決乘通濟艦返福州晤福建省政府主席陳儀後、再赴廈門

●●●英代辦今晨來滬

迎●使開度甘

英代辦賈德幹氏、因新任英使開度甘定今日抵滬、特於日前由平入京、向外部有所接洽、茲悉已畢事、準昨晚乘夜快車由京來滬、今晨七時半可到、與本埠英總領事、白利南籌備一切歡迎、

●●●航協會遷移新址

中國航空協會、自去年初正式成立後、努力航空救國運動、徵求航空救國捐款、向上海國防會訂購飛機、已有七架、其餘在京浙武漢各地、十架亦已在進行、先後在滬命名者十五架、已有七、前以該會原設福州路會所、辦公處狹、會所係租貸、日內已另覓新址於法租界格路一百七十七號第九號房屋、日內即從事遷移矣、

●●●李絅肆赴閩履新

本埠律師李絅肆氏、自膺福建省政府委任爲福建民政廳長之命、即從事結束其上律務、即於昨晚八時至大阪碼頭登輪、搭乘船公司之長沙丸輪起程、送行者、有李氏之親友多人、

●●●中國股票念年會舉行

上海市中國股票業全體會員年會、每年舉行一次、業經來往通函、報告本年事務之情形、詳訂其來年工作之計畫、並改選執事三分之一、本年該會定於八日（廿日）晚六時在八仙橋青年會開大會、到會者有典業董事焦鼎鎔、嘉甫、數十人、改選董事五人、當選者鄭澄清、程仲英、穆慶餘、暨、康嘉甫、醉顯如五君當選、

●●●資本改元變通辦法

國際社云、國民政府實業部近通令本市社會局飭屬商改元、爲便利商民起見、對於公司資本改兩爲元、業已擬定變通辦法三項、飭遵照、茲錄其辦法如次、㊀公司股份總額改兩爲元、依七一五定價、㊁每股金額以七一五定額計算、每十兩合成十四元者、則呈請主管官署轉呈備案、不必另繕股票、登記、㊂換發股票或在股票中加戳記註明、可任公司之自由云、

中國科學社徵文

高女士獎金揭曉

中國科學社前由會員高君韋女士、爲紀念亡妹該社已故社員高鴻女士、每年舉行徵文一次、其廿一年度徵文科目爲地理、經徵審委員會審查結果、以廣州國立中山大學學生陳國達之「廣州三角洲問題」一文爲最優、並廿一年度高女士紀念獎金徵文論文、除由該社頒給獎金一百元及獎章一枚外、其論文在該社刊行之科學雜誌中發表云、（上海社）

出版業緊急會議

中國著作人出版人聯合會、昨日下午二時、在福州路會所、召集出版界會議、到有開明、北新、現代、光華、生活、中國等三十餘家、由主席報告出版業受本市黨部、市政府當局查禁一批書籍、其間有已經教育部、內政部審查許可出版者、今亦被查禁、一致議決、即分向各黨部、政府當局呈請、並派代表晉京、向中央黨部、市黨部、市政府、請求解禁、並請求對於審查者所提出之意見、以及出版業之困難情形、應予顧及等語、同時派代表晉謁市黨部、市政府、請求此次被禁之書、准予重新審查、所刪去處可予刪改、並公推代表至市政府當局請願、以冀撤回成命云、

●●●頤年女學近訊

滬西頤年女學、自去年恢復以來、校務日益發達、本學期就學新生、更形擁擠、已將超過定額、內中遠道而來者、約佔三分之一、該校爲容所貧苦學生、從事擴充云、

沈回春被毆案 展期再訊

上海體育界著名裁判員沈回春、去年冬爲曆江南各大學體育協會領導下之國立暨南及交通兩大學比賽之聘、出任裁判、於交通大學球場、迨比賽結果、交大負一球、而交大學生秦紹基、憤其失敗、竟遷怒於沈回春裁判不公、乃於比賽終了時、糾同不知姓名者多人、共同將沈回春毆傷、沈被毆傷後、即投赴上海地方法院檢察處檢驗、開具傷單、並延鄂森律師以刑事傷害罪對秦紹基提起自訴、繼經法院湯汝修檢察官偵密偵査之下、深悉該被告秦紹基實犯刑法第四十二條第二九三條第一項之罪、爰依刑法第二五三條第一項之罪對秦提起公訴、業經刑庭受理、已票傳兩造、定於昨日上午十時、開十三庭審理、各情已詳誌時報、茲悉此案於昨晨開審後、原告沈回春偕鄂律師到庭、旁聽者亦甚擁擠、而被告未到、法官詢問沈之年齡籍貫完畢後、即宣稱被告秦紹基曾具狀來院、聲請展期、本案准予改期再訊、原告唯唯而退、

東征上海之青白隊 與各報老爺 比賽足球 明日下午在棒球場

漢口青白籃球隊係漢口市[illegible]、今夜[illegible]卡、[illegible]、[illegible]二十日之初[illegible]、不幸以四七[illegible]六一小[illegible]於[illegible]、[illegible]本[illegible]之[illegible]、[illegible]以[illegible]、[illegible]切[illegible]、昨日[illegible]、[illegible]王[illegible]於昨午十二時、假三馬路[illegible]大[illegible]上海[illegible]社、[illegible]上各報記者並邀市教育局[illegible]、市[illegible]常[illegible]行白作陪、席間賓主[illegible]及足球、均[illegible]之興趣、但以上海各報記者[illegible]有[illegible]平街老爺隊之[illegible]、而青白[illegible]、性質[illegible]有不同、比賽似有未便、故該青白隊決[illegible]一臨時足球隊與[illegible]平街老爺隊[illegible]一度友誼之比賽、現雙方已約定[illegible]、決於明日（念三）下午四時在中[illegible]球場[illegible]小試[illegible]之技、以聯兩方之歡、並請[illegible]開球、沈回春裁判、[illegible]時定有一番[illegible]之表演、[illegible]足球界之佳話也、茲[illegible]雙方陣容如左、

▼青白隊全體均出馬

守門[illegible]、[illegible]、[illegible]章炳、前衛[illegible]武、吳紹澍、[illegible]復興、胡[illegible]榮、前鋒黃世錦、王以德、王展君、程約翰、全俊等、領隊指導全體出馬、一顯身手、

▼各報老爺兵總動員

丁芸生（新聞）吳東（民報）蔣湘青（時事）瞿[illegible]（晨報）沈[illegible]（新聞）孫[illegible]（中報）湯德臣（大陸）靜[illegible]（[illegible]報）
嚴順元（新聞）鄒志賢（晨報）周因心（民報）陳開明（時事）李志中（申報）孫[illegible]遠（時事）蔣宗義（新聞）
黃析[illegible]（中華）俞[illegible]（晨報）謝[illegible]（申報）吳中一（民報）王潤武（晨報）周意存（時事）
吳宗春（晨報）曾[illegible]（申報）章[illegible]治（時報）

籃球友誼賽 青白又敗於梵王 今晚青白戰鷹隊

漢口青白籃球隊、昨晚第二次出戰、對梵王、在約翰籃球房舉行、不幸再以四十五比三十三失敗、

惟昨晚戰局、只較前晚緊張不少、上半時成各十八之平分、分數之接近出於意料之外、據梵王球員稱、因用青一之球之故、因渴[illegible]不合分量也、下半時起、改用梵王之球、梵王遂漸漸得手、一顯[illegible]先、從此超出、水到渠成、以四十五比三十三得勝、

青白雖敗、惟昨晚表演、已較第一日爲勝、進攻退守、俱敢非凡、[illegible]籃亦甚美妙、梵王則凌亂減色、亦似不如平日也、裁判[illegible]

今晚八時半、青白[illegible]於中華籃球房、

梵王	犯	分	青白	犯	分
周勝賢	四	八	黃世[illegible]	二	[illegible]
張元吉	〇	二	全俊	[illegible]	[illegible]
許文奎	二	廿	程約翰	一	七
馬芳梓	〇	五	王以德	一	一
張恆新	一	二	王展君	一	一
曹鴻春	一	二	胡[illegible]鼎	一	〇
吳幼良	二	六	胡[illegible]榮	二	〇
共	九	四五	共	九	三三

上半時 梵王十八分 青白十八分
下半時 梵王廿七分 青白十五分

自左至右：[illegible]排（[illegible]）吳紹澍・胡[illegible]榮・全俊・（隊長）[illegible]因[illegible]武・王以德・[illegible]希伯・沙[illegible]玉卿・（指導）[illegible]章炳・前排黃世錦・曹復興・（隊長）王[illegible]徽君・程約翰・胡[illegible]榮・王[illegible]

上海籃球 昨晚係乙組 均 南商 藥光

上海籃球會昨晚均爲乙組賽、前二場[illegible]之勝[illegible]、[illegible]之[illegible]新[illegible]、衣隊

最多精彩

江灣大勝西青會 □麥令挫意令曾有激戰□ □一場補賽江灣勝意令□

西青排球甲組賽、昨晚二場、江灣以四十五比十七勝西青、勢成一面倒、麥令以四十比二十七勝意令、曾有激戰、惟雙方技術均欠純熟、

〔江灣〕

本國人材濟濟、昨晚出場者、有陳家球・丘廣燮・徐亨・[illegible]廷寶・[illegible]・[illegible]・[illegible]謝賓[illegible]等七人、與西青[illegible]之下、在第一局中、[illegible]、全隊合作極佳、丘廣燮扣球凶猛、對方少有生路、當江灣連得九點後、西青始開紀錄、第一局結果十五比六江灣勝、第二局開始、西青首得兩點、此後江灣加緊工作、得點又扶搖直上、[illegible]因[illegible]攻[illegible]、[illegible]追上、[illegible]結果江灣[illegible]名[illegible]手下無[illegible]球、仍以十五比七勝、第三局內、雙方[illegible]對手、打至五比四時、江灣一[illegible]千里、[illegible]得十點、以十五比四大勝、總結果四十五比十七、

江灣（十五比六 十五比七 十五比四）西青

〔麥令〕

與意令之戰、[illegible]之開始、麥令初[illegible]、扣殺凶狠、意令少能還架、第一局結果十五比五麥令勝、第二局風雲轉變、意令急起直追、其間二度平局、八比八、十比十後、意令遂連得五點、以十五比十勝、第三局麥令[illegible]始又[illegible]、以十五比七再勝、總結果四十比二十七、意令[illegible]挫、

麥令（十五比五 十比十五 十五比七）意令

〔補註〕

麥令與意令之補賽、於星期一下午七時在西青舉行、江灣與意令之補賽、於星期一下午七時在西青舉行、江灣尚屬初次出馬、規則上頗多不慣之處、且扣殺亦不能得心應手、故第一局竟以八比十五被挫、第二局江灣漸露鋒芒、以十五比八勝、第三局意令招架[illegible]難、又以十五比四敗北、總結果三十八比二十七江灣勝、

江灣（八比十五 十五比八 十五比四）意令

隊	犯	分	隊	犯	分
[illegible]	[illegible]	[illegible]	[illegible]	[illegible]	[illegible]

▼甲組近狀

隊名	賽	勝	負	百分率
麥令	七	七	〇	一・〇〇〇
意令	七	六	一	・八五七
勇敢	七	五	二	・七一四
同濟	七	四	三	・五七一
鐵軍	七	三	四	・四二九
青光	七	一	六	・一四三
大同	七	一	六	・一四三
持志	七	〇	七	・〇〇〇

▲甲二部……

隊名	賽	勝	負	百分率
海賊	五	五	〇	一・〇〇〇
梵王	五	四	一	・八〇〇
夏光	四	二	二	・五〇〇
震旦	五	二	三	・四〇〇
飽隊	五	一	四	・二〇〇
鐵木	四	〇	四	・〇〇〇

今晚秩序

國推優游 乙一 六時半 胡宗[illegible]
全黑七隊 乙一 七時半 呂[illegible]
青白會隊 友誼 八時半 [illegible]

（註）青心飛隊均要[illegible]南支、照章取消會員資格、所有成績一律不計、

參加遠東會籃球隊 定下月念四日在津舉行

中華[illegible]體育聯合會負責選定

天津廿一日電、全國體育協進會自決定我國參加遠東運動會後、先在上海舉行第[illegible]選拔、復決定[illegible]籃球代表隊之選拔、由華北體育聯合會在華北區負責選拔、[illegible]定於三月廿四日在津舉行選拔、並推董守義等三人任選委、手選拔[illegible]、屆時將在[illegible]工[illegible]場[illegible]、

工商足球 本周秩序

▲二十四日（星期六）

組	賽隊名	時	間	裁判員
敬	興業	一時十分		龍海
敬	英路	二時二十	陳	良
敬	寰	三時三十	陸	明德

▲二十五日（星期日）

組	賽隊名	時	間	裁判員
業	雙十友誼	六時四十		張龍海
業	時新鐵工	七時五十		張龍海
德	旭中昭華	九	時	張龍海
道	滬民鐵九	十時十分		陸順德
道	江南三隊	一	時	張龍海
步	敦梓昌中	二時十分		張龍海
德	同心東華	三時二十		陳 良
通	聯合浦益	四時三十		張[illegible]

津萬國運動會 定期舉行

天津廿一日電、本年度本市萬國運動會、在[illegible]會議決、定於五月二十一日在局子舉行、我國方面、[illegible]已接到該會通知、即[illegible]參加、

體育教材原則 着手編訂

南京廿日電、教部體育[illegible]打[illegible]會、已決定編訂教材原則及分配工作、初中部[illegible]已着手編輯、預定三月間完成、再編行高中及小學、甲初中部係由吳[illegible]瑞宋君[illegible]擔任、小學由高中由程[illegible]擔任、[illegible]陳英[illegible]擔任、關於初高中女子體育部份、已決定請孫[illegible]和[illegible]林[illegible]擔任編訂、

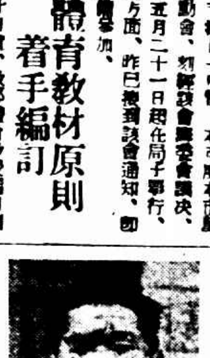

聖約翰校長[illegible]紀[illegible]

聖約翰大學同學會上海支會、昨日下午假座[illegible]母校交誼室、[illegible]校長卜舫濟博士七十壽辰、到[illegible]王正廷・潘公展・宋子良・馬[illegible]・陳行・李登輝・陳鶴琴・[illegible]・徐善祥・[illegible]・郭[illegible]・潘序倫・劉[illegible]・[illegible]・宣[illegible]・張嘉甫・沈[illegible]良・汪伯奇・汪仲[illegible]・[illegible]・恭正[illegible]・徐乃禮・[illegible]及卜校長卜夫人・來賓[illegible]等數百餘人、下午七時、[illegible]開[illegible]會、[illegible]卜[illegible]開職員、當[illegible]吳[illegible]清君記黃宣平、[illegible]、大[illegible]舉行[illegible]宴會、由李[illegible]徐[illegible]李[illegible]馬崇淦等招待、十一時半始散、

海外網球訊

◎倫敦二十日哈瓦斯社電、英國硬地網球錦標比賽、定於四月三十日至五月五日、在蓬納茅斯城舉行、又本年台維斯盃帶際決賽、及徂治賽、係在英國舉行、英國草地網球協會、發表指派巴萊兩氏爲台盃比賽籌備委員會主席、

國府命令

國府二十一日令、▲外交部常務次長劉崇傑另有任用、劉崇傑應免本職、此令、▲任命唐有壬爲外交部常務次長、此令、

中靑籃球 前晚結果

廣肇勝海關 六二比五五

球類運動家 胡正渠抵滬

華北運動場限六月築成 ▽……招標承建 定於三月一日開標 建築費在廿萬元以上

津訊、第十八屆華北運動會籌備委員會、爲在津建築華北運動場、特覓定河北寧園東首荒地爲運動場址、開由基泰工程師測繪、會場建築費約需在二十萬元以上、全場面積佔地二百畝、誠爲華北唯一之大運動場、刻已由籌委會招標承建、凡欲承包之建築商人、統限於本月二十三日以前、逕向基泰工程師具領圖樣說明書等、在領圖前繳領圖費五十元、定於三月一日當衆開標、全場工程限六個月完竣、以便十月十日華北運動會之用、

中華乒乓 聯合杯 第六周秩序 □兩晚七時半開始比賽

日期	隊	名	比賽地點	隊	名	比賽地點
二月廿三日 星期五	粵光─奇光	中粵	精武─英華	中屆	鴻京─鴻章	粵光
	旅甲─南乙	鄰甲				
	寰甲─鳴甲	嶺南				
	南女─嶺南	儉德				
二月廿四日 星期六	中粵					

粵光─奇光 中粵	中星─鄰甲 儉德	復旦─廣甲 儉德
英華─鴻乙 鴻章	粵光─中乙 中粵	精一─奇光 中粵
二月廿五日 星期日		中星─曹光 鄰甲
本日無比賽		南乙─廣乙 廣東
嶺南─儉德 嶺南	星期一	復旦─粉交 中星
廣乙─精一 中粵	中甲─曹光 嶺南	三月一日 星期四
中星─鄰甲 儉德	復旦─蘇順 廣東	鄰甲─廣乙 儉德
粵聯─南乙 鴻章	星期二	鴻乙─中星 中星
太古─英華 嶺南	鄰甲─中星 中粵	南乙─曹光 嶺南
粉交─華曹 廣東	鄰聯─商光 鄰甲	復旦─中星 中粵
	南女─中乙 中社	

星期三：英華─華曹 儉德、南甲─嶺南 嶺南、南女─鴻乙 鴻章、中乙─鄰聯 鄰甲、南甲─南甲 廣東、南女─中中 中社

大條長一二五 美銀長卅七磅音

◎倫敦二十一日路透社電、今日卅間大條銀價稍長、近期二十便士三七五、遠期二十便士四三七五、近遠期均較昨俱長一二五、又電、今日午後二時、倫敦對紐約匯價如下、英金一鎊合美金五元零八分二五、美金一元合英金二先令十一便士三二〇、

◎紐約二十一日路透社電、今日卅間紐市、遠期銀價、較昨日收盤價長一五至三十磅音不等、

禁銀出口並無所聞 銀行界表示

哈瓦斯社紐約電、我國當局內美銀價值高漲、有禁止白銀出口之說、此項消息、昨據銀行界某要人談、絕對不致有此事、蓋我國雖爲銀本位國、銀價高漲、殊有使中銀出口之虞、但按諸實際、殊不盡然、蓋對外貿易、雖將因美銀高漲而輸入益多、但國貨輸出者亦不在鮮、儘可以此相抵、即有不足、亦不致有大批白銀流出之虞、故外傳禁銀出口、銀行界方面絕無所聞、即財政部方面亦無此舉動也、又據徐寄廎氏表示、禁銀出口之說、本人並無所聞云、

美將限制棉花產額 滬貨業界接美電 有班滿彭德海議員提案趨勢

（華東社）本市貨業界日子[illegible]氏、昨接美方私人電訊、謂該美衆院議員彭德海斯氏、[illegible]提之限止美棉產額草案、因得大多數農民之擁護、不日將由美國統[illegible]頒佈施行、[illegible]、[illegible]每年約達一千四五百萬擔之多、因此造成棉價暴落、[illegible]、[illegible]美國政府、限止美棉產額、每[illegible]多九百萬擔、此項消息傳出後、歐洲及加拿大等處、棉價又[illegible]、[illegible]云、

標金初張後疲 結果尚漲二元七角 匯兌銀價均跌

昨日標金市況、初秋穩健、[illegible]一二元[illegible]、惟晨開午[illegible]、統計最大價九百四十[illegible]元四角、最小價四十五元二角、相差四元一角、[illegible]、供求[illegible]、[illegible]志[illegible]預不定、迨結果較前日尚漲二元七角、初即上騰、計開四十八元、[illegible]市近[illegible]時[illegible]轉、[illegible]而匯兌[illegible]四五大[illegible]日[illegible]、計英美小七分二七五、美英小八分六二五有零、以致[illegible]也、[illegible]回[illegible]四十七八元[illegible]前[illegible]其入、惟因外匯呈英平美堅之象、各號扒空者殊、銀行買意不惡、於六月份美金由卅五元二五至一二五、且元茂永恒[illegible]等均[illegible]進、市況旺盛、命價遂由四十六元（暨五四十九元以上、復因賣戶踴活、更傳聞某國仍有救[illegible]、[illegible]日[illegible]價[illegible]四十九元以上、[illegible]、[illegible]、[illegible]

四月份英金新標準價、計英金磅卅四元一二五、核計一千〇十三元九角、計撥六十六七元至六十五元五元之譜、總計六十八元〇、較前日多撥十三月七二元、四月九百四十六元、[illegible]補水七百十二元、

[illegible]

金業新市場 日內內部籌備會

關於金業交易所與物品證券交易所合併組織金業新市場事、自於去[illegible]經雙方籌備、際於金業新市場之組織大綱、暨辦事細則等、均經擬就、地點亦已決定在金業原址、至於人選問題、即將雙方繳納股數之後、舉行股東大會時選出、據昨日兩交易所消息、日內兩所尚再沿舉行一次籌備會議、討論零星之小項目及未盡事宜、預計於下月中可以成立、至於物品證券交易所理事長關惠氏、將於該所清理後、轉任棉紗布交易所理事長云、

□國內匯兌

上海外匯 英平美挺 中暗一致

昨滙市以彼兌多呈反動、內外[illegible]、[illegible]、[illegible]

(交通銀行報告)

公債市繼漲增高 裁兵穿出七十元 新高價層見疊出

昨二十一日、華商證券交易所、[illegible]仍以[illegible]好、[illegible]、[illegible]、[illegible]七十元、[illegible]、計共一千[illegible]七十五萬二千元、茲誌其漲跌情形、列表於後、

□證券（華商交易所）

棉市轉堅 ▲上午現貨收盤

紗市略□

美銀即日電報

美對英滙價

美棉橡皮麥

粉麥續跌

□麵粉交易所

□雜糧（油餅交易所）

□銀洋錢市

◎米市

招商局 船期廣告

江順快輪 准於二月廿二日星期四晚開往漢口沿途各埠
新江天快輪 准於二月廿二日星期四午五時開往寧波
海晏快輪 准於二月廿四日星期六[illegible]溫州
遇順快輪 准於二月廿四日星期六上午十時開往威海衛烟台天津
海祥快輪 准於二月廿二日[illegible]
海上快輪 准於二月廿一日[illegible]汕頭香港廣州

商務印書館最新出版

復興高級中學教科書

新課程標準下唯一適用的高中教本

內容切合標準　專家擔任編著

公民　李震東編　六册　第一册定價五角五分（出版）

本書分社會問題、政治概要、經濟概要、法制概要、倫理大要五部。除經濟概要分訂兩册外，餘各爲一册，共六册，恰供高中三學年六學期之用。取材新穎，論斷正確，使學生（1）習得社會生活必需之知識，爲服務社會之準備；（2）認識中國國民黨之主義、政綱、政策，爲解決現代社會問題最適當之理論與方略；（3）明瞭人生之意義，以確定其人生觀，並養成其對於復興民族之責任心。

衛生　程瀚章編　一册　定價五角（出版）

本書內容遵照課程標準，先述現代世界醫事衛生之沿革及其科學化之歷史，繼述近年我國衛生行政之發展，再次論新醫之各種診病治病方法，與新舊醫之比較，及社會保健合作制度之利益，最後論個人家庭之衛生設備及性衛生方法等。凡所取材，均爲近時國內外醫事衛生上最新之學說及成績。

三角學　李蕃編　一册（印刷中）

是書依照教育部頒高中三角課程標準，更參考歐美名著多種編譯而成。內容富麗，程序井然。所列「三角函數之圖解」與「棣摩定理及三角級數」兩章，足爲學者研習高深數學之津梁。稿本曾在高級中學實地教學，證有圓滿結果。附三角函數及對數表。

生物學　陳楨編　一册　定價一元五角

本書先論細胞、原生質與生命現象的特點，次論單細胞和多細胞生物的生活，再次論個體的起源、發育與衰老，最後論遺傳與演化。最近的新發現和新學說，如關於衰老死亡與壽命的研究、雌雄性決定的研究、用X光線引起突變的研究、獲得性遺傳論等，均已採入。插圖除採自各家名著外，更多編者個人的創製。

本國史　呂思勉編　二册　第一册定價五角（出版）

本書依據部頒高中歷史課程標準所訂課程綱要，敍述每一時代中重要之事及其事對於現在社會仍有直接影響者，敍述較詳，其餘較略。其爲正文所不能載及者，則存之於注，要能運用最經濟的方法，俾學者得到本國史上最切要的知識。遇有疑古可以疑今之處，以及史事變遷之所以然，均隨時與讀者以簡要之指示。全書採用公元，以便與世界史互相對照。

外國史　何炳松編　二册　下册定價一元五角

本書關於歷史材料的選擇，範圍的限制，絕對應用科學標準，根據美國新史家所提倡的綜合研究，以敍述人類全部文化演進的事蹟。全書兩册，下册業經教育部頒布高中課程標準綱要，因更將以改編，列入復興高中教科書內。內容自世界列強的形成、殖民侵略的發展，述至今日太平洋的風雲。前已出版之上册亦另按編印行。

論理學　吳士棟編　一册　定價五角（出版）

編者在高中論理課程標準所指示的範圍內，力求改造論理課本的內容，故本書與現行論理課本不大相同，先闡明論理學的研究對象是辭，說明辭的意義關係，再以意辭關係與或然意辭關係爲主要部份的綱目，最後討論科學原理的體系，故本書以多篇統論理學的陳舊方法，而給以新的代替。

▼左列各種在編印中

書名	著作人	册數	書名	著作人	册數
體育教本	王毅誠	三	化學	鄭貞文	一
軍事訓練	阮鳴	二	物理	周昌壽	一
國文	傅東華	六	本國地理	王成組	二
代數	虞明禮	二	外國地理	余俊生	一
幾何	余介石 張通謨	一	圖畫	王濟遠	三
解析幾何	徐任吾	一	音樂	黃自	三

76

效率最高的修學工具

王雲五著

王雲五大辭典　袖珍本　硬布面　精裝一册　一六五六頁　定價三元

王雲五小辭典　硬紙面布脊一册　九四〇頁　定價七角

三大特色

（1）省時　兩書均按四角號碼，每檢一字平均只需時八秒點九，費一二小時即能熟習四角號碼檢字法，尚未熟習者，可檢書首所附「筆畫索引」。

（2）省費　大辭典於正文外附有參考表三十種，得此一編，足抵普通參考書數十種，原本價值甚廉，袖珍本更便宜一半。小辭典售價極低，尤便購置。

（3）省力　大辭典適合中等教育及一般參考之用，小辭典適合初等教育之用。其所取材，在應用範圍內，均能充分合宜，有檢即得，節省不少精力。

商務印書館出版

82

蘇州私立晏成中學高中部普通科商科及初中部並於二月二十日續招新生

教育部備案　上海市教育局立案　私立惠靈中學招生

本校現定於二月二十日舉行第三次入學試驗，招考高中部普通科、商科（文理）部各級新生，自即日起報名，隨帶半身照片兩張及證明文件，凡持有相當學校之轉學證書及成績單者，錄取後免試。報名處上海龍華（入校路由）（一）由南市地方乘……（二）由南站或北站乘滬杭火車至新龍華站下車步行至本校

主席校董 紀祖武　代理校長 鄒玉同啓

上海麵粉交易所召集股東常會公告

本所定於二月廿五日下午二時在本所召集股東常會，報告二十年下期營業狀況，稽核決算，……各股東准時蒞臨，並希於會期前五日內攜帶股票來所領取入場證，……特此通告

理事會啓

懸賞緝獲

如皋公裕錢莊駐申辦事處於一月四日晚七時在十六舖裏馬路恒興西里十一號樓下被匪刦去鈔票洋一萬零六百元，除已報區偵緝外，如有人知風報信因而查獲原贓者，以所獲贓款十分之二充賞，特此懸賞偵緝，希各注意。

四明銀行

一・業務　各種存款放款匯兌……

二・儲蓄　另設儲蓄部辦理各項儲蓄存款

三・發行鈔票　經政府特許發行鈔票專設準備庫辦理兌換及準備金事宜

上海總行　北京路……　儲蓄部……　電話一五五……

上海南市分行　……

南京分行　……南京下關辦事處

寧波分行　江北岸

漢口分行　……

其他各大商埠均有特約代理處

東南信託股份有限公司通告

本公司收足股本一百萬元，辦理保證、保管及代理收付等業務，已逾兩載，茲爲推廣營業起見，擴充房屋，現已修理工竣，自本年二月二十日起開始經營各種信託存款及其他一切信託業務，如蒙各界惠顧，無不竭誠歡迎，存款章程函索即寄。

電話　總理室 一四二六八　董事室 一四二九九　營業部 一四三三三

董事長　……　常務董事　……　董事　……　監察人　……

經理 張久香　副經理 鄒粹華　同啓

地址 愛多亞路三十四號　電報掛號六三六九

有正書局　屏聯 堂幅 大廉價

本局爲推銷存貨起見，由一月念九號起至二月十三號止，各種屏聯中堂數百種一律廉售八折，藉答惠顧諸君之雅意，機會難得，幸勿交臂失之。●上海望平街有正書局●南京太平街有正書局啓

●附設佛價部各貨減售一折至五折不等，惟祇限於本埠門市發售，外埠恕不接洽

誠實人的黑幕揭破

迷于聲色……又苦失戀

京訊、太平路華東旅館旅客鍾錫齡服毒自殺、發覺後送入中央醫院醫治一節、已誌十日時報、玆悉該客經灌救後、業已清醒、並由家屬來京領回、爰將其自殺原因、探錄如次、

〔鍾〕光漢二十一歲、蘇州人、錫齡乃其化名、妻蔣氏居住原籍家中、業已結婚三載、光漢於民十八年即在滬上、在其族兄鍾同壽開設之同興商業公司充當司帳、平日服務勤謹、同壽頗稱許

〔詎〕不久即受友儕之薰染、不時涉足歌場舞榭、二十年秋、又與同事之女王菖馥（年十九）發生戀愛、兩情繾綣、恩愛異常、日久爲菖馥父母窺破、但以光漢爲人誠實、且目下尚未受室、心焉許之、遂未加干涉、

〔而〕光漢際此遭遇、遂置髮妻蔣氏於不顧、並按月應寄之家用、亦告斷絕、蔣氏迫不得已、於去夏隻身赴滬、要求與光漢賃屋同居、否則同行返家、光漢不允、致起衝突、嗣經其族兄同壽調解、以雙方相持不下、各走極端、經多時協議決定、津貼蔣氏五百元、爲離婚條件、簽定後、蔣氏即返籍、

〔但〕此事已爲菖馥之父母所悉、頗不滿於光漢、乃攜女他往、以示斷絕關係、同時同壽對之亦覺不滿、會議辭退之意、

〔光〕漢至此、新離舊失、已覺懊喪萬分、職業再成問題、生活更堪危險、終日神思恍惚、日趨消極、

起恐慌　厭世自殺

族兄不留情　～生活～

因思有盟兄盧某在京經商、遂於月初來京投奔、詎數日之間、遍尋不見、於是自思無顏再見江東父老、遂萌厭世之念、當假華東旅社自殺、幸得救治更生、

□□□□

婦不安於室　遭遺棄控糾葛

協議離婚後……傳來消息與人通奸

〔艾蘭蓀證訊明宣告無罪〕

高郵人艾蘭蓀、年三十、住本埠法租界望志路北永吉里十二號半、昔年娶同鄉婦人郭氏（年二十九）爲妻、初尚和好、去年冬夫婦間忽然反目、遂協議離婚、詎艾郭氏於離婚後、忽延律師以惡意遺棄罪向第二特區法院對艾蘭蓀提起刑事自訴、原狀略謂氏於十二歲時、由同鄉艾姓童養過門、及年十九、與夫蘭蓀涓吉成婚、嗣以

〔家鄉荒歉〕就食來滬、夫婦分別傭工、凡氏收入、悉以津貼氏夫、從不自私分文、因之同居數年、且已爲生三子一女、除子女早殤外、現長女猶存、雙方情感至爲融洽、後因工作、囑氏同籍耕種、氏夫即留改業人車夫、不料飽暖之後、頓忘糟糠、將妻遺棄江北、絕不置理、在上年歲闌、氏不得已、挈女來滬、詎氏夫艾蘭蓀已金屋藏嬌、於十二月九日誘氏往馬浪路興隆茶樓由人四面包圍、騙氏姊弟在書就紙上劃叫十字、後謊稱家有要事、迫令速歸、氏姊弟目不識丁、信以爲實、及到高郵、始悉所簽者爲一紙休書、倉協議離婚、依法亦應有兩證人、豈草率如此、便能成立、氏眞痛不欲生、趕來上海、本月十一日下午、親至伊與姘婦現在住處、詎知見面之下、立肆攢毆、致氏女

〔亦幾失踪〕氏則遍體鱗傷、步履俱艱、擬乃婦女、氏猶望夫有回心、孰意已視氏如蛇蝎、死亦不復憐惜、殊不知氏夫實犯二〇九條二九四條之罪、氏生命將在垂危、萬難再事姑息、因亟依法狀請鑒核、立拘氏夫到案嚴予訊懲、並判令不得遺棄及擔負

〔醫藥之資〕法院准詞、已於前日下午票傳兩造開庭審訊、當時原告偕律師到庭、被告艾蘭蓀亦延朱殿卿律師出庭辯護、法官首訊原告艾郭氏、供述如前、訊之被告艾蘭蓀、則稱、余與原告結褵後、即來申工作、據親友傳說、原告居鄉、不安於室、但未獲得實據、未敢加以深究、繼而函囑原告來滬、賃屋同居、無奈原告到滬後、仍蹈前轍、

〔野心未改〕雖加規勸、非但不聽、反與余無理取鬧、不數日、原告忽爾他往、經余探明居住所在、遂按址前往、晤面之下、責以何故一人出走、彼不在、郭傭、後經人密告、原告明在該處傭工、實則與人通姦、奈因職責所係、無暇捉姦、祇得任之、去年十二月九日、原告

〔偕同多人〕至望志路興隆茶樓談話、聲稱不願在余家度日、堅欲離婚、余被之下、祇得聽從原告之意、旋經雙方議妥、由余津貼原告洋一百五十元、隨即書立離婚據兩紙、各執爲證、並登報聲明、詎原告回鄉後、將余家中之衣服首飾竊取一空、繼又來申與余吵鬧不休、今忽來院起訴、要求扶養、殊爲駭異、其用意何在、不言可知、應請庭上駁斥原告之訴、宣告被告無罪、繼由兩造律師起立辯論一過、最後法官諭本案辯論終結、當庭援判曰、原告之訴駁斥、被告無罪、

救苦金丹

天津……

上海女子華英打字所 附設 勸速記班 招生

市教育局登記……

硬色小仙女牌香煙

空包換贈品通告

上海各烟紙店均可兌換

同行寶號代收空包向本公司掉換贈品九扣計算

民國廿二年三月十五日

啓者新出硬色小仙女香烟製法特別精美現已到處歡迎茲爲酬答愛吸諸君起見特訂空包掉換贈品辦法如左

空包式百念只　換老牌大號林文烟花露水壹瓶

空包八十只　換老牌中號林文烟花露水壹瓶

空包五十只　換加重上等潔白毛巾壹條

空包二十只　換小號棕欖香皂壹塊

空包十只　換老牌小號林文烟花露水壹瓶

空包十只　換本牌十支裝原烟壹包

空包一只　換本牌原烟壹枝

上海永泰和烟草股份有限公司啓

CP-21

燒死五人

乍浦訊、南門外有本地人小狗阿二者、開設魚行、兼賣水菓、於昨（十一日）晨二時、因香煙頭遺火失愼、頓時蔓延、其妻聞警逃命、奈梯已斷、從前窗口鑽出跳下、因窗戶狹小、故頭先著地、其母繼之跳下、壓於其上、致兩人俱受重傷、現在醫院、有性命之憂、當時小狗阿二則由後窗跳入河中爬起、人忽不見、人人以爲畏罪潛逃、豈知至下午從火場中掘出小狗阿二之屍體、手中尙抱一孩、想必當時阿二由窗跳下後、再由前門入屋營救小孩、而屋已坍下、不及走出、其家共有小孩三個、學徒一名、連店主共五人、同遭火葬、此役連燒二十餘家、直至該處某廟爲止

多情女子恨薄命 ～求一死～ 狂吞冷食 摯動情人

海州訊、寄寓新浦大東旅社十八號校書文華（見圖）、芳齡十九、豐姿綽約、賦性和靄、工歌善舞、祗以生不逢辰、幼失怙恃、飄蕩江湖、曾在桃葉渡頭、一現色相、嗣以娼禁森嚴、屛轍遷徙、爲楊羈王葉氏以四百金獵得、攜寓新浦、懸牌應徵、從此強顏歡笑、

春光閒度 夢餘粧畔、時悲身世、客歲有得識馬敬亞者、（二十五歲、金陵人）兩情繾綣、訂嚙臂之盟、文華與馬數度向鴇母王氏商懇脫籍、結果以代價過高、未能實現、前月二十一日馬約文華包乘普益公司汽車、往灌雲大戲院觀劇、藉此機會、一對情侶、脫離樊籠、搭隴海快車、比翼翺翔、第自文華失踪後、鴇母王葉氏四委偵騎、並分電徐蚌各地鴇龜請爲訪查、車至蚌埠、被鴇母王葉氏之姘夫王昌泰瞥見、雙雙扭獲、押送來新被鴇母王葉氏

禁錮密室 嗣以營業攸關、仍令文華應徵接客、惟監視行動、不能自由、文華因此、終日啜泣滿面、鴇母以伊不願接客、有退財源、施以鞭撻、遍體鱗傷、文華以處此環境、不願偷生、但求速死、每欲自殺、奈戒備森嚴、無隙可乘、日前該妓天癸臨身、遂陰購寒橘食品冷物吞食、意圖消極自殺、免人注意、食未移時、腹痛似絞、汗傾如珠、鴇母王葉氏

觀狀大駭 急延醫多人協診處方、第以受冷甚重、血滯氣逆、雖投以藥石、未見起色、記者聞訊、即趨該妓處、探其究竟、見文華僵臥床上、氣息奄奄、記者即詢自殺起端、伊微啓雙目答云、「人可死、情不可移、」記者再欲詢問、伊惟有搖頭擺手、記者乃退出、現本埠各界人士對於該妓自殺事件、異常注意、咸謀營救方法、

好一友 其心可誅 ～介紹職業～ 爲弟設計 誘奸行兇 ～捉將官裏～

蘇州訊、常州人薛壽根（見圖）、二十二歲、向居原籍、妻楊氏、（見圖）十七歲、明眸皓齒、丰姿絕佳、少年夫婦、愛情頗篤、廢歷本年正月間、薛攜妻來蘇、賃寓齊門外燒人房屋居住、惟薛壽根

賦閒 已久、經濟頗感拮据、祇有仰屋興嗟、旋於廢歷十月間、經其知友向金福（年四十二歲）之介紹、入齊門大街黃大元米行任職、金福有弟金得（見圖戴帽）年二十一、居於齊門大街五十三號、現尙鰥居、金福骨肉情深、頗以爲憂、覩楊氏

貌美 心竊艷羨、即欲與弟金得設法、作入幕之賓、乃憶壽根遷蘇時、金福曾代爲請客、用去十餘元、均由金福暫墊、自壽根入店後、金福遂以言詞恐嚇、逼令壽根宿於店中、否則飯碗決定發生問題、壽根內處於

經濟 迫壓之下、祗得拋離嬌妻獨宿店中、金福見有機可乘、即命其弟金得、時至壽根家中、向其妻楊氏引誘、無如楊氏情有專屬、竟不爲所動、翻以白眼、前晚八時許、金福又命其弟金得、以强逼手段、與楊氏

姦宿 並以言詞恐嚇、舉索債爲要挾、惟楊氏寧死不從、金得乃惱羞成怒、遽飽楊氏以老拳、事爲楊氏胞弟金斗得悉、前來理論、竟亦被毆打、致互扭入一局四分所、經唐巡官訊據薛楊氏供稱、舊歷十月間由常州遷蘇居住、經向金福

介紹 入貢大元米行做事、並代我租房屋請客等、用去十餘元、均向金福籌墊、叫我夫睡在行中、不准睡於家裏、今天他叫其弟金得、來同我睡、我不肯、他就打我、質之金得供稱、前往索債、並未姦他等語、楊金斗供與楊氏所供相同、訊後復傳薛壽根向金福到所、併解分局核辦

如皋保衛團長愛子出虎口 ～約在武陵公寓接洽贖票破獲～ 法租界先後捕獲男女綁匪八人 閘北救出肉票

如皋縣十四區迎風巷四十一號住戶陸子才、年二十八、在該區充當保衛團團長、膝下有一子、名中葆、年五歲、陸極愛護、本年廢歷三月二十八日下午、突有綁匪十餘人、闖入陸家、竟將中葆綁架而去、直至日前陸方

接得匪徒來信 要求贖款一萬七千元、接洽地點約在上海法租界武陵公寓、時間爲十日上午十時、陸因無法籌款、即持匪函報告當地縣府、縣府據報後、乃派專員來滬、於前晨投法租界巡捕房請求會緝、捕房乃派督察長金九林・正探目張子巘・副探目周秉滔・督探目崔振國・干昌山・戴榮吉・馬爵三等、化裝准時前往、結果當場

拘獲男匪五人 計邵金蘭・年四十四、泗陽人、龔常才・年四十二、阜寧人、龔志華・年三十九、阜寧人、嚴壽才・年三十六、淮安人、楊守富・年三十九、泗陽人、以上五匪平日均爲黃包車夫、當探目前往拘捕時、龔楊兩人尙在白爾路上拉車望風、將該五匪拘獲帶入捕房後、據邵金蘭供出肉票匿藏閘北民立路二百六十弄福安坊五號後樓、探員不動聲色、當於昨晨按址前往果見小肉票陸中葆

坐在牀內床上 探目上前救出、並獲看票匪婦于徐氏、年六十五、鹽城人鄧霞雲、年二十二、又陳鄧氏供出乃夫李鏘周、亦爲同黨、於是探員四出查緝、旋由西門二區公安局將李拘獲、在身邊搜出水警委任狀一張、一併解入捕房、將移如皋法辦、是案破一匪窟救出肉票、共獲男女匪徒八人之多、

爲求粒食送性命 前浙江省長張載揚散發米票 人多無法維持秩序 擠倒踐踏兩女一男身死

杭州訊、曾任浙江省長之富紳張暄初（載揚）年來經營娛樂事業、世湖大世界即爲彼所經營、張於去歲獲利頗豐爲宣傳起見、特於昨（十一）日上午十時、在大世界散放米票、廣招平民販票、每票可免費領米二升、計發米一百担、故昨晨大世界前、人山人海、不下一萬餘、交通爲阻、及大門一開、人衆擁入、雖該管警署派警維持、已無法可想、當時有人勸之停發、張以慈善爲懷、不使平民失望、仍行給發、當場秩序大亂、倒地遭踐踏者多人、男呼女叫、哭聲震天、經警署勒令停止、趕散衆人、加以檢視、重傷者十四人、輕傷者五十餘人、當用市府救護車將重傷者移送醫院、及院時、江北婦女陳俞氏、男孩包水泉、女孩何秀蓮、不及救治殞命、其餘十一人、尙在醫治中、死者陳俞氏（見單人圖）二十八歲、住馬神廟、賣萊菔爲生、包水泉、（見雙人圖光頭者）男八歲、住學院前、父死母存、獨子單傳、何秀蓮女、（見圖雙人長髮者）九歲、住仁德里、父母在、業小販、當經警署報告法院檢驗、確係擠傷身死、現死者家屬、已聯合向張交涉、而該管地方坊長、即表示警署方面、彈壓不力、張存心雖可嘉、而佈施方法不對、應負責撫卹、以重民命

强迫成婚 ～孀婦請求～

嘉興訊、嘉興第四區良法鄉孀婦沈秀貞、（見圖・二十六歲）被任阿祥、小金榮、夏念八强行拖去、與一素不相識之農人結婚、事後秀貞遂以妨害自由罪向嘉興地方分院檢察處控任阿祥等三人、十日晨九時檢察處票傳告訴人沈秀貞、被告任阿祥・小金榮・夏念八・應訊人沈張氏・（秀貞之婆）、由檢察官干邦彥蒞庭偵查、訊畢、諭各飭回、在外試行和解、

巨鍊鎖少女 主人凶暴 無事受刑 哭聲傳出 使女獲救

湖州訊、昨日下午二時許、本城婦孺救濟會據人報稱、志城路高墩頭地方新造房子六間頭內第四家、有一女子、不知何故、被人鎖於樓上、日遭鞭韃、故該女終日啼哭不止、請派員前往援救、該會據報、即派偵查員陳柏林徐國榮按址前往偵查、探得

被鎖 者係一使女、主人彭姓、當偵查員入內訊問時、其主婦彭張氏否認有犢使女情事、並拒絕不准進內、該偵查員情知有異、仍不能遽爾進內查看、旋聞有女子哭聲自樓上傳出、當即上樓、則果見有一蓬頭女子被一條巨粗鐵練鎖住（見圖）、一端鎖住右足、一端鎖住扶梯欄杆上、正在

哭泣 該偵查員即將鎖在欄杆之一端鐵練用鑰啓鎖、將該女連同粗練一併帶會、當將該會略加訊問、據供名稱心、現年十九歲、菱湖人、父名潘阿雲、母阿囒、於九歲時即由父母賣與菱湖鎮開設水菓店王仰之爲養媳、翌年（民國十四年）冬十二月、王因店內營業失敗、

轉賣 與居住上海虹口華德路之埭溪人彭壽祺（即現主）家爲使女、近彭家由蘇州遷移來湖、不到一月、無故將我鎖住樓上、每日祗給我一餐等語、餘無別供、經該會再三訊問、亦言語支吾、該會以其主人虐待使女、有犯刑章、當移送法院訊辦、

飛機炸孫殿英

孫部向平羅北退走 逃散頗多

◎北平十一日電、孫殿英部因被空軍威脅、紛向平羅北撤退、孫本人移駐石咀子、孫部多逃爲流寇、楊猴小亦離孫遠竄、

◎北平十一日電、馬鴻逵十一日電、十日午飛機三架由蘭州飛寧向附近孫軍陣地、向北滿橋、禮拜寺一帶投彈轟炸、孫軍死傷甚衆、

◎北平十一日中央社電、本日接寧夏馬鴻逵十日電稱、昨日午刻、由蘭州朱主任（紹良）派飛機三架、到達寧城後、旋即飛往孫軍陣地轟炸、逆軍聞聲膽喪、俟陸空軍商定協勦方略後、不難於最短期將逆部驅出寧境云、

何對于電疑惑 決施嚴厲制裁

北平十一日電、何應欽對于世銘疑惑、因其來電表示願接受孫軍善後、其劉月亭丁綍庭均無電表、與何電騎兵由于、步兵由劉丁二人統率之旨不合、何認該將領仍不聽命、決施嚴厲制裁、閻曾有電到平、謂已令綏西軍隊集中、徐永昌十四日或十五日抵平、與何商解決辦法、

◎北平十一日電、當局恐孫軍潰散爲匪、貽害西北、對該部收編、決剿撫並重、

北平十一日電、馬（鴻逵）駐晉代表康玉書談、孫犯寧事、在決心辦法、閻當時命令施後、惟西北赤地千里、軍糈備大批車馬駱駝、以上各亡輸等運品、全被孫敵發殆盡、閻現竭力籌補運輸、

俄遠東紅軍司令演說 指斥日對俄熱狂戰備

◎莫斯科十一日塔斯社電、各報批露蘇聯遠東紅旗軍司令蒲羅契爾、向黨大會之演辭、氏謂「吾在此所代表之遠東區域、乃吾遼遠之邊區、其位置適與今日國際政局萬分激盪之區域相鄰接、今日且與熱狂備戰之日本直接毗連矣、於目下遠東情況中、吾人備悉吾中央委員會所執行之政策、爲聰明審愼而堅定、中央委員會方面、已採取種種步驟、擴清蘇日關係中日趨緊張而濃重之氛圍、唯令不幸者、日本帝國主義者之政策、並未能令吾人放心、故雖謂吾人一切企圖避免戰爭之努力、全歸無效可也、大日本政府之對蘇政策、其言行相差、誠不可以道里計、日本當局雖揚作和平之宣言、而其熱狂之戰備、則力行如故、北滿已成其練兵場所、日人對此準備不遺餘力、罄全國之精力以事從此、俾得向蘇聯遠東動手」、

指日方種種策劃 目的在襲擊蘇聯

蒲氏陳述日方種種策劃、並指明此種策劃之目的、不在自衛、而爲向蘇聯襲擊、第一、即爲日方拼命趕築軍用鐵路、計已往兩年內滿洲新敷鐵路、共長達千餘公里、直達蘇聯邊界、就中有經濟上之價值者、不多爲百分之一十至二十五、第二、爲日人趕築公路、計過去二年內所築公路長二千二百公里、其位置不在邊區、即自滿洲內部築向蘇聯邊境、其方面恒取對於以後軍事行動之發展最爲便利者、第三、日本競築飛機場、現時瀋陽・哈爾濱・齊齊哈爾・此三角區及該區北部所闢飛機場及航空根據地、約有五十處、

指日林陸相談話 掩飾在滿軍隊數

蒲氏述及二月三日日林陸相所發表之談話、（一林氏在此談話中、極力掩飾日本在滿軍隊之爲少數、並力斥蘇聯集中軍隊於遠東邊區）時、謂「吾人必須斥此種荒謬之報告、吾人有萬分精確之情報、即日本駐滿軍隊、在占領滿洲以前僅有一萬人、即時則有十三萬人、即占日本全國陸軍三分之一以上、此外尙有滿國軍隊十一萬至十一萬五千人、以及日人組織統率而能御武裝之白俄一萬二千人、同時於此時期內松花江之海軍、已擴充爲二十四分隊、林陸相復表不滿云、蘇聯政府已集中飛機二百架於遠東、吾人固無需與彼理論多少、予知謂如遇必要時、吾黨及政府必能集中、作數量上當然多過於日本之飛機耳」、

遠東如發生戰事 謂可使敵方粉碎

蒲氏復引林陸相之言曰、日本不欲進攻蘇聯、如非蘇聯先自動手云云、蒲氏謂、「予意此爲大會一致之意見、即吾人不欲且不需進攻彼等、吾人毋需占取他人之領土與財富、因吾人所有者足夠分配、吾人之需從事者爲開闢礦坑、製造鼓風鎔爐、鎔爐、鐵道、電力廠等、吾人初不欲戰爭也、吾人已知日帝國主義之軍事計劃、則已不能漠然不相關懷、蓋蘇聯遠東之防務、亦已設法、（中略）蒲氏在結束其演辭時、代表該軍黨部向大會聲稱、遠東戰爭一旦爆發、則特別遠東紅軍在伏羅希維夫、以及中央委員會及其領袖斯太林領導之下、必能迎頭痛擊、令資本主義之根據地粉碎而令其於若干處所崩潰也」云、

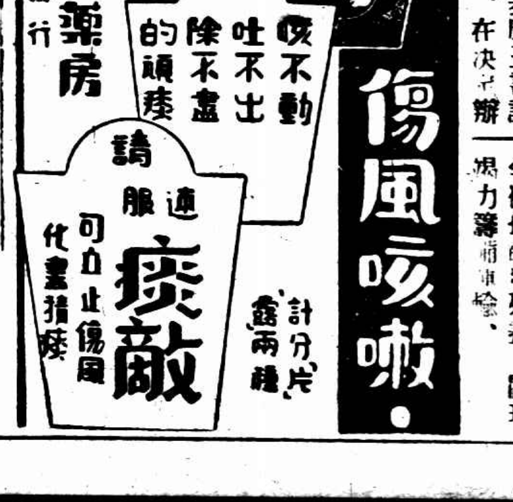

時報上海號外
今日下午發行
衛生特刊
隨報附送
號外畫報（第四十二期）
服裝特刊
明日下午出版

德國 三〇三
三〇三白濁丸根治一切急慢性五淋白濁一服即愈而且對于陽萎女白帶及子宮內膜炎更有清潔消炎之偉効 女男注意及之
與滬福州路九號 元昌行總經理
經售 先施公司 永安公司 各大藥房均有出售

營養不良者應服富於維他命之補品
五洲大药房發行
飲食之作用，在攝取食物中之滋養成分，以供體內各部分之需要，尤以維他命一類，最爲重要，故亦名生活素。五洲乳白魚肝油，所含生活素比尋常食物豐富，故凡體質不健，及因營養不良而生之各症，服之極效。

紫虛乞假一星期
敬啟者人日間大嚼舌根，晚上又大批命本，焚膏繼晷，日夜辛勤，人已極其罷疲，更聞粗居粽子之香，饞涎欲滴，爰借七日之閒，標與作杜饑之舉，俟於二月十二日起至十九日即夏歷廿月初六日，再登筆端，與諸君謬贊有加而敬謝諸君言可焉
大滬商場一樓三三九號 紫虛上人命相寄廬 啓

瓜皮小帽大賤賣
奉送克羅咪白金戒
●頭天質料等做工一備貨充足歡迎選購●
●特別犧牲奉送金戒一金色不變名貴無比●
現在特別賤賣 祇售八角半 六角半
●購帽一頂奉送克羅咪不退色白金戒指一只
法大馬路西新橋西首四百六十四號
福興祥帽莊 認明招牌

沃古林眼藥水
退腎翳消紅 治痛止癢 効驗神速
上海科發大藥房製

治咳驗方

新出歷代集聯碑帖九種
洋五角 聖教序集聯洋八角 敘東碑集聯洋五角 右軍千文集聯 二角五 夏承碑聯二角 聖教序聯二角 上海望平街南京太平街有正書局發

噴灑飄零花客 死作鴛鴦

雙服毒

深夜叩門 相會 歡笑之後尋死

不能續命

天津訊、本市女子花桂榮、少長寒門、及笄以後、經父主婚、嫁夫狄萬清爲妻、狄本小康之戶、不務正業、漸漸捉襟見肘、狄以常此爲塊、終非久計、乃暗送其妻于侯家後獅子胡同金銀班操賣笑生涯、花本小家碧玉、不慣爲娼、以

噴灑柳巷 夫也不良 實非所願

、含垢忍辱、如此三年、及舊曆五月、金銀因門前冷落、改至紅竹格仕、狄於前兩月中、曾探視其妻兩次、嗣即從軍外出、音耗杳然、花自金銀改至紅竹、男窰主梁振山對之待遇尚佳、惟以市場蕭條、連帶影響花事闌珊、故每日僅入兩元、按例與窰主平分、生活差尚不惡、一月以前、有王惠民者、豐潤人、年十八歲、好冶游、花街柳巷、足跡殆遍、在紅竹、識桂榮、驚爲天人、畫花姍

貌殊麗 嗣悉生辰

又相等、故于識花以來、往還既密、感情頗篤、並曾兩度銷魂、大有相見恨晚之勢、今（九日）晨四時、窰主俱已入夢、院內只有更夫李二值夜、忽有叩門聲甚急、門啓、王隨之而入、適花無客、當由更夫讓王至花室、點茗奉煙畢、更夫即退出、嗣僅聞室內忽又歡笑、忽又寂然、詎至晨五時、李二突聞室內大喊、並索涼水、李甚異之、破門入視、則見花王兩人

戰栗萬狀 李驚駭莫

名、急報女窰主梁劉氏及其同院姊妹、羣雌聞悉俱起、當由劉氏主持、急延北洋醫院大夫崔學文至、經崔診察、確係服毒、旋在身旁發現嗎啡針少許、時王中毒較深、氣息奄奄、已至不治、惟花尚較輕、當由崔爲之注射救急針兩針、由並無效驗、延至六時許、二人遂先後畢命、自始至終、二人未發一語、故服毒原因、不得而詳焉、二人既死、即由窰主報告該管三區所、轉請地方法院檢察處派員詣驗、一面並設法通知王之親屬到場領屍、事後據調查、死者王惠民、並無正業、死前之一夜、曾向人借貸未遂、日暮途窮、遂致出此云、

上海箱屍案

澳島法院宣判

◎香港十一日電、澳高法院九日晨宣布十九日

公開審訊滬相屍案犯李美度士、

鄉家遭劫 不少過年貨

蘇州訊、黃埭鎮橫涇上鄉民周阿毛家、於前日夜間十二時許、突來口操江北音之匪徒十餘人、各持尖刀、入內將周阿毛打傷、並用尖刀戳傷右手、計被劫去大洋十餘元、及衣服十餘件、米粉二斗、糖一包、醃肉一塊、雞七只等物、仍向漕湖方面逃逸、

蕪湖實業銀行南陵匯兌所 主任被殺案正兇

後援會已呈請追緝究辦

蕪湖訊、蕪湖實業銀行南陵匯兌所主任巴達瑞、被人謀害身死一案、自南陵縣政府捕獲嫌疑犯陳心如等之後、業經迭次訊問、據陳供稱、巴係被呂某謀害、呂乃南陵一無業游民、現作不知逃往何處等語、此間巴之親友即發起組織之巴案後援會、業於九日成立、除呈請二區專員公署飭令南陵縣政府嚴緝正兇歸案究辦外、並擬聘請著名律師陳沅專辦此案、惟據一般傳說、一時恐無結果、（九日）

公共汽車見紅燈不及停 大馬路肇禍

黃包車夫捲入輪下慘死

時代日報主人遭殃及

昨日中午十二時左右、有一公共汽車、在南京路由西往東、至浙江路口、見前面已開紅燈、即欲止輪、但已不及、致直向前衝、當時有一黃包車被撞、車夫捲入輪下、血肉模糊、立時斃命、車上之客見肇巨禍、下車立時溜去、同時尚有時代日報館主人來鳳聲、坐包車由東往西、方止於三陽南貨店門口、亦遭殃及、包車夫阿福被撞倒後、大腿爲汽車巨輪輾傷甚重、來君手上亦略有傷處、經捕鳴到救護車、將阿福送醫院、已死黃包車夫則送驗屍所、南京路上來往車輛、一時均告停頓、良久始恢復交通

橫棒頭目 匪黨覬覦

拘獲嫌疑犯 心猶不死

第一次來信 語氣激烈

寶山人李萬興、住閘北天寶路象山里一號、業碼頭上橫棒頭目、兼放印子錢、月入頗豐、致爲匪黨覬覦、一星期前、李接到匪投之恐嚇函一封、索詐洋七百元、囑將款置於簸箕之垃圾桶內、彼方預派有人前往候取、函尾署陳姓兩字、李接函後即報告五區三分所、屆時派駐所偵緝員戴鴻章會同五區偵緝員祥等馳往候拿、當即捕獲、嫌疑犯鹽城人周少餘子一名、解送公安局訊辦在案、詎李於前日又接到匪二次來函、略云限即日將款置垃圾桶中否則以手槍取汝命云云、李仍將函持交五區三分所、文所長已飭令所屬會緝務獲解究、

海屬瀕海之墟溝 銀行遭匪劫

損失一萬數千元

行長雖經潛匿但櫃仍被打開

臨行鎗傷一男僕

徐州訊、墟溝爲海屬瀕海之村落、自連雲港開始建築以來、墟溝日見繁榮、中國銀行設支行於此、四日晚突有匪徒約十人、手持短槍、闖入行內、進門後、先將門警繳械解除、當留兩匪在門外把風、兩匪在門口看守、兩匪巡視天井、其餘四匪、則持槍闖入公事房、房中有守庫人朱亮臣在內、匪向朱逼索鑰匙、朱稱被行長張可端帶往新浦、其時張正在庫房內室、聞槍即息燈潛匿、匪將鐵櫃砸開、銀錢鈔票、席捲一空、奪門而出、正遇僕役李必貴、觸匪之忌、即向李迎頭一槍、李遂倒地、匪出門喝問何人、李答稱係拿飯的、孰知拿飯二字、匪去後、門警始得身、分赴保衛團公安局、派警隊跟追、匪過墟溝車站而來越山逃走、莫再追、事後查悉劫去一元鈔票二千元、五元鈔票一萬一千八百元、十元鈔票一千元、現洋九百元、外盒子砲一枝、金戒一枚、李必貴傷甫未死、昇新浦療治、

人倫逆倒 叔公搶孀媳爲妾

倡敢揚言絕非違法

時遭鞭撻潛出求援

徐州訊、此間日下人倫倒逆之事、時有所聞、沭陽縣第二區頡井居民吳啓山（即年五十歲）務農爲業、生有一子、名維金、娶妻時氏、（現年二十五歲）夫婦之間、尚屬和好、詎結褵三載、維金因病逝世、但時氏仍矢志不二、甘守空幃、獨對孤燈、不料月前其叔公留生（現年三十八歲）覬氏雖布衣荊釵、然頗有姿色、竟不顧人倫、率糾多人、且均有槍械凶器、强將時氏架去、並謂係一百元買來作妾、絕非違法搶架、時氏聞言、頓然失色、而在其淫威之下、亦無力抵抗、更以留生强行非禮、若加拒絕、則終日鞭撻、及至前晨、乘人不備、遂即逃出、當奔往該縣黨部請求予以女權保障、並轉函縣政府、拘究留生、

男女兩人服毒

◇…原因俱極神秘…◇

居於廠北斜對門一三七號鼎茂昌柴爿店亭子間、昨日上午十一時許、兩人昏睡入睡、狀如中毒、乃由鄰人送大同醫院、請求救治、由陳振亞張崇熙兩醫師爲之診救、據診斷係服生雅片煙、因瞳子縮小發現狀態待之、但其家人則不認、謂係中煤毒云、王陳氏、二十八歲、湖北人、家居浦東碼頭、其夫失業已久、故家庭經濟極感困難、現屆結帳之期、債主四逼、於是夫妻之間、因而發生爭吵、王陳氏一時心狹、竟吞服煙泡三個、以爲發覺尚早、無甚妨礙、浦東人吳幼甫、年十八歲、向在萬裕碼頭怕興米行爲業、平日不知省儉、用空一百餘元、嗣後無法彌補、潛逃不

夫婦中毒 家人否認吞煙

在滬閔南拓路大中織襪廠爲丁友之紹興人傅兆餘、年三十歲、與妻傅華氏、同歸、經店中尋着後、因受經理之責備、頓生短見、前夜吞服多量鴉片、迨昨晨始經店員發覺、但已神志模糊、勢頗危殆、

遺失聲明

人中寶
功能 補血 補精 補腦 補氣
專治 病後 產後 血虧 虛弱
上海四馬路太和大藥房總發行 各藥房均有出售

北京路盜劫

北京路五百四十九號、昨晚七時許突來五盜、一執手槍、喝禁事主、結果被劫去洋二十元、

鐵部訂購大批車輛

◎南京十一日電、鐵部以各路聯運實行後、各路車輛多不敷應用、現已向英國訂製大批車輛、計機車四輛、客車十六輛、四十公噸平車廿輛、全鋼篷車二百十輛、全鋼高邊車二十五輛、守車二輛、公事車一輛、均已簽訂合同、本年四五月間准可啓運來華、俟裝配就緒後、即分發各路應用

華美煙公司學金

▼給獎典禮▼

本市華美煙公司出品買司干香煙、煙絲優美、氣味醇香、早已馳聲社會、去年歲底、該公司爲提倡學術、發揚文化起見、將年終月份牌費作獎學金之用、考取大學生十二名、高中學生十二名、給予是項獎金、昨假座安大廈舉行給獎典禮、到及格之大中學生趙汝諤・何霜筠・徐鳳英・程菴等二十餘人及華美煙公司總理經理中學・高級職員千良悌・協理・永昌・俞義孟・羅百・評判委員潘公展・徐佩璜・陳鶴琴・謝獨鶴等、既來賓奚玉書馮雪英等十餘人、由徐佩璜博士給獎、計大學部第一名朱向日得洋一百九十元、二名至第十二名各得一百五十元、中學部第一名趙遂之獨得一百五十元第二名至第十二名各得一百九十元、均用銀行禮券分別發給訖、後由主席經義孟氏致詞、表示對於參加考試之各大中學校長及評判委員表示謝忱、並云以是類之舉、今年年底仍擬繼續舉行、希望同業中亦起而效法云、末由學生代表答謝、對該公司此舉興什欽佩、足爲商人典範云、嘉惠莘莘學子、至正午乃叙餐散會、

○○○○

各界雜訊

▼星相家謝幼石先生、籍隸北平、幼承家學、精研儒釋道家言、稍長遊學大江南北、交游廣闊、而無志於仕途、素願以研摩哲理所得、歸納爲星相家言、活人無數、世風日薄、人心澆漓、從事於卜凶占吉、已歷年所、設館於五馬路浙江路口二百七十五號石廬、每日高朋滿坐、出津者繼踵而至、聞彼近參究西洋哲學及最近之科學方法、對於中國固有星相學、發揮之處甚多、頗引起一般名流學者注意、

▼票界名宿陳彥衡君、自去年受蜀方之聘、挈同其子富年、往指授劇學、與我滬人睽違已經年矣、頃其知友莊鑄九君接富年由成都來函、知陳君自到成都後、即病足不出戶者三月餘、日前病忽加劇、雖延中西名醫診治、亦不見效、卒於國曆一月二十六日逝世、從此票界頓失導師、研究劇學者同聲哀悼也、（賜唁可逕寄四川成都陝西街四十號陳寓或上海漢彌登大廈一三二號莊鑄九會計師事務所）

招商局 船期廣告
江順快輪 准於二月十二日星期一晚開往漢口沿途各埠 本輪電話八二一六〇
江新快輪 准於二月十四日…三時開往漢口沿途各埠
新江天快輪 准於二月十三日星期二下午五時開往甯波 本輪電話八三三六五
海晏快輪 准於二月十三日星期二…開往溫州
公平快輪 准於二月十三日星期二上午十時開往香港廣州

候暖候冷 最易傷風
室內圍炉溫暖如春出外行走寒風透骨在此候暖候冷之際最易感冒傷風咳嗽鼻塞如服
助肺呼吸香膠
自能止咳潤喉呼吸舒暢
五洲大藥房發行

春節待客
家家必需 銀耳參燕
春節已屆、親友之間、互相往還、宴客者、多喜購辦…

美英銀價俱跌

期銀兌均漲

○外匯　○海外銀電

美國期貨銀價

洋錢市

麥升降細微

芝加哥十日電 [illegible]

紐約棉花

紐約十日電 [illegible]

利物浦棉

[illegible]

歐洲出口商貨價

[illegible]

津港滬埠際足球賽
津港兩隊先後抵滬

港津滬埠際足球比賽、飛抽人馬均於日前動身、茲悉香港一行十五人、搭乘金馬連號、今晨可抵埠、將在虹口碼頭上岸、又天津一行十五人、由羅傑率領、已於昨晚十一時五十五分抵滬云、

西聯足球
昨賽結果

組別	比賽	結果
幼級	青華和優游	一比一
甲組	法商勝英海軍	八比〇
乙組	臘克斯和西捕	三比三
乙組	西商勝意令	二比一
丁組	蔚聲爾勝義中丞	七比〇
戊組	幼級勝伊德風	八比二

上海籃球會日記

上海籃球會、昨晚有五場、先後作戰、其間乙一部中、聲威素著之南商、竟被七隊以念七對念三擊敗、出人意外、甲組鷹隊內錢冉、顧林澤雍缺席、實力見遜、以四六對三六受挫於夏光、章華之勝同濟、在上半時中、頗見爲難、後半時中同濟雖是依然努力、無如球運不佳、投籃機會、屢屢反籃而出、致以五七對卅二敗退、麥令之戰青光、因談達華董小培倒串後衛、將麥令前鋒戎萊勃利士洛克等監觀極嚴、凶猛之麥令、逢此打法、得分極感不易、在起初十分鐘內、分數相差甚微、惟嗣後還琍洋丘八、究竟身高力大、愈打愈烈、厥雖挽回頹危之局面、被麥令以四七對二十之比告捷、

麥令勝青光（甲二）

麥令	犯	分
洛愛	〇	四
勃利士	〇	七
孟乃漢	〇	七
戎萊	一	三
開登	〇	二
孝勃	〇	二
洛克	〇	十四
別血澄	〇	八
好立台	〇	〇
特拉克谷	〇	〇
共	一	四七

青光	犯	分
張錦祥	〇	二
鄭鴻仁	〇	〇
陸大振	一	四
區顯□	一	〇
伍繩武	一	〇
談達華	二	六
董小培	二	八
共	六	二十

麥令上半時十九分　青光上半時十一分
麥令下半時二八分　青光下半時一〇分

衣隊勝阜豐（乙二）

衣隊	犯	分
張芳梅	〇	八
孫德威	〇	十
姜高第	〇	十
傅志環	一	二
孫同倫	一	十五
何祖熙	〇	五
郭慶餘	一	四
共	三	五四

阜豐	犯	分
朱良臣	〇	二
薛存之	〇	十
權洪文	一	三
方葆鑫	一	四
孫以芹	一	〇
王以德	〇	〇
共	三	十九

衣隊上半時十八分　阜豐上半時九分
衣隊下半時三六分　阜豐下半時十分

七隊勝南商（乙二）

七隊	犯	分
華玉林	二	九
李潤維	三	六
陳祚良	二	二
宋啓後	一	三
董仰□	二	七
共	十	念七

南商	犯	分
陳錦志	〇	七
胡碧耀	二	〇
姚光輝	三	五
吳子彬	二	四
蘇振通	〇	四
蔡帝雄	二	三
共	九	念三

七隊上半時十四分　南商上半時八分
七隊下半時十三分　南商下半時十五分

夏光勝鷹隊（甲二）

夏光	犯	分
鍾恩靈	一	十二
陳兆球	〇	七
廖光厚	〇	〇
郭鵬	一	八
李德生	四	十三
陳燮龍	四	六
共	十	四六

鷹隊	犯	分
陳文奎	二	十三
夏澤人	一	十三
譚仲華	四	四
夏丕書	一	六
陳庸奄	一	〇
共	九	卅六

夏光上半時念三分　鷹隊上半時念二分
夏光下半時念三分　鷹隊下半時十四分

章華勝同濟（甲二）

章華	犯	分
馮念華	二	十二
錢炳鏞	一	九
陳祥龍	一	二十
諸鍾恩	〇	四
孫寶慶	〇	四
共	四	五七

同濟	犯	分
季鏡彪	〇	八
羅光塏	一	九
黎嗣林	〇	十二
舒昌楣	〇	二
曹玉麟	〇	一
共	一	卅二

章華上半時二九分　同濟上半時一九分
章華下半時二八分　同濟下半時十三分

▼今晚秩序

比賽	組別	時間	裁判
寰寰令羅	乙一	五時半	周家祺
健樂非隊	乙一	六時半	樂秀榮
勇敢大同	甲二	七時半	邵驥平

中華足球
昨賽結果

隊名	組別	結果
南金勝大江	足一	三對一
健進勝高橋	足二	三對二
三民勝匯理	球一	八對〇
工華勝中行	會二	一對〇棄權
星光勝青年	中字	一對〇棄權
戊泰勝廣義	足一	一對〇
嶺南勝毅勇	足二	三對一
中央勝星光	球一	五對二
郵務和東華	球二	四對四
通商和青白	會一	二對二
五十勝浙光	會一	三對二
土地勝保險	會二	四對一
匯南勝友恒	球一	二對一

京中正杯足球賽
軍校隊勝輪渡隊

◎南京十一日中央電、勵志社中正杯足球錦標決賽、軍校對輪渡、於十一日下午二時在勵志社球場舉行、作壁上觀者數千人、軍校隊員作戰力大、在球場屢占優勢、以四比零擊敗陣線整齊動作敏捷之輪渡隊、奪得錦標、

澳洲學生足球隊
最後一戰勝全日學生

◎東京十一日日聯社電、澳洲學生足球隊、對全日本學生之最後比賽、已於十日午後二時半在神宮外苑舉行競技、日本學生隊頗屬善戰、前半局以五對五同點數、至後半局則以三對五敗於澳隊、結局以十對八歸澳洲學生隊獲得最後勝利云、

劉匪圖渡河南竄被截
何軍在溫縣痛擊

◎北平十一日電、新鄉十一日電、劉部殘匪、九日間黃河北岸竄擾企圖渡河南竄、騎兵十四師、巳早防範、於孟津等渡口嚴密梭巡、並將黃河北岸大小船隻悉數調往南岸、匪不得逞、十日經北寨高竹竄抵孟縣城北之宋大義孫村等地、何軍石支隊因防匪西竄、十日在溫縣之東邵村及李大人莊與匪激戰、匪受重創、豫民團薛部現分駐濟源縣及孟縣、何軍白師及石支隊十一日由沁陽西進追剿、騎步各部隊亦在進剿中、高桂滋師兩營調黃河南岸防堵、臨汝勵電何柱國調所部二團參加剿匪、軍分會以白鳳翔師守磁縣得力、特獎三千元、並傳令嘉獎、又輝縣民衆、十日開[illegible]剿匪陣亡將士追悼大會、匪旅長高佐成被獲正法、

襄陽擊竄豫匪

◎漢口十一日電、豫匪竄襄陽干家集、被張振漢師內董兩旅擊潰、北竄雙溝、斃匪二百、獲肉票百餘、

視察黃災將出發

◎南京十一日電、監察院派赴視察黃災工賑專員邵鴻基等、定下週出發、經過各地、並接受人民控訴案件、

經委會計劃
建築京魯鐵路

◎南京十一日電、經委會已設計目築京魯鐵路、全路共長四百十三公里、估計需款七千六百萬元、其路線由蘇省江浦縣起、經六合揚州高郵寶應淮安淮陰宿遷邳縣及魯省郯城等地、

黃慕松下旬赴藏

◎南京十一日電、中央致祭達賴專使黃慕松、定本月下旬赴藏致祭、經費預算約四十餘萬、金冊玉印、國府印鑄局日內可製造、

石瑛不再言辭

◎漢口十一日電、石瑛辭意打銷、假滿即入京、

于右任口歪未愈
兩星期後可電療

監察院長于右任、患中風症、經延中西醫診治、現已漸見痊可、昨晨據其左右稱、于氏經中西醫診治後、言語飲食已漸次恢復、頰部紅腫亦已漸退、頭痛亦止、僅口部向右歪斜、尚未復原、據西醫言、口歪可於兩星期後以電氣療治云、又聞于氏左頰紅腫及嘴部歪斜、均已逐漸痊可、惟因肝火過旺、尚須善加調養、前日下午、司法院長居正前往慰問時、適值于氏頭暈、神志不清、故並未談話、即行辭出、經西醫打針後即清醒云、

臨洪口海面
發現大批海盜

◎徐州十一日電、東海臨洪口海面奶奶山、爲由青州連上海青島大連各航線咽喉、最近發現大批海盜、駕船出沒、專劫來往船隻、即駐海州水巡隊已派砲船往剿、

孫家山隧道修竣

◎徐州十一日電、路訊、隴海路孫家山隧道、經路工處日夜趕修、十日已竣工通車、海陸聯運亦恢復原狀、

廢歷新年
禁止請假

◎南京十一日電、中央以舊歷年將屆、爲提倡廢歷防止影響公務起見、特令各機關主管長官、一律嚴禁職員請假、

中美中英兩商約
將在京改訂

◎南京十一日電、外部負責人云、修改中美中英兩商約事、外部已擬定計劃、修約地點、已決在南京、開始談判日期、尚未決定、

庚款公費生
定期考試

◎南京十一日電、管理中英庚款董事會二屆留英公費生、定七月間在京考試、計取三十一人、下月起報名、

英荷進行海軍同盟說

◎巴黎十一日哈瓦斯社電、英國與荷蘭成立海軍秘密協定之說、傳之已久、玆荷蘭首相柯里氏前赴荷屬東印度考察、又道經倫敦、據此間晨報登載倫敦消息、謂該處各界人士傳說荷蘭首相來英目的之一、即與英國當局進行談判訂立海軍防禦同盟、俾荷屬東印度及新加坡海軍根據地、得以互相援助云、

齋藤博抵美京

◎華盛頓十一日日聯社電、新任駐美大使齋藤博氏、巳於十日午後抵此、據其向記者發言如左、最近一般傳說謂極東方面將發生戰事、余則以爲絕對無此情形、可以斷言、余擬在此小住三個月、尚須歸國一行、至謁見羅斯福大總統、當訂下星期云、

美將發行債券十萬萬元

◎華盛頓十日哈瓦斯社電、財政部定於下星期中發行短期債券十萬萬元、一般人以爲自政府實行美元貶值計劃、將國內存金價值重予估定之後、國庫盈餘約達二十萬萬元、庫內由帑、共有四三二一、〇〇〇、〇〇〇元之多、而財部仍決定發行債券、可見目前并無使用上項盈餘之意、

美國奇寒
凍死四十五人
紐約凍僵數百

◎紐約十日路透電、美國東北隅之數日寒浪、今日稍退、紐約市之溫度、昨降至零點下十四度半、打破六十四年前之紀錄、今晨則僅比零點低兩度、直接凍死者、共達四十五人、以紐約爲最多、計十七人、加拿大東海岸較美國尤冷、其溫度低至零點下三十五度、航業大都停頓、且有失事者、不過無關重要耳、極冷地方爲加拿大之華克墩、達零點下五十六度、伊利湖全凍、考德角外發現冰塊、長約七十五呎、紐約街中有倒地而死者、亦有凍僵於路旁者、其狀殊慘、送入醫院者達數百人、紐約州慈善機關已開始救濟、

法總工會決定
今日舉行總罷工
抗議軍警向民衆開槍

◎巴黎十日哈瓦斯社電、總工會定於星期一日舉行總罷工二十四小時、地面地下公共運輸業工會・咖啡店飯店侍者公會・公務人員聯合會・郵電機關雇員及技師公會等、均已決定加入罷工、

杜氏勸止無效

巴黎十一日路透、勞工總會定明日宣布總罷工二十四小時、以抗議星期二日軍警向民衆開槍之舉動、新總理杜邁格曾力勸該會秘書長取銷無效、惟該秘書長曾允一切重要事務均不停止、且不在街市中集衆示威、同時夏浦之位置問題、亦殊難解決、夏浦近由達拉狄免其巴黎警廳長職、今夏浦除此職外、不願接受任何他職、內閣已商允設立國會調查巴黎公債舞弊案之委員會、而據有司法權、前旭丹政府之傾覆、半由於拒絕設立此項委員會、

死者達十四人

星期五夜之騷亂、於昨日始歸平靜、發生暴動之各街道、遍播碎物、皆示威人用以擲擊警察者、此外尚推倒電話桿數株、據最近報告、自星期二日騷亂發生至今、死者共達十四人、內閣成立後、即以全力遏制恐怖主義、視此爲各務之最要者、新總理杜邁格語客、某擬向世界證明法國無需狄克推多以迅保其存在云、

提議組會調查

巴黎十日哈瓦斯社電、衆議院右派議員益利沃、提出決議草案、請最近人民舉行示威、發生混亂時、前政府當局採取如何應付手段、應組織二十二人特別委員會、加以調查、如查明行政人員有處理不當者、應將其負責之人、予以懲治云、前內務部長弗洛特、函達報界、謂「最近風潮發生之時、不獨未嘗開放機關鎗或步槍、且比種軍器、並無一件運出軍營、外間流言乃有意欺蒙巴黎民衆者、又謂民衆示威運動、最後變爲騷亂、羣以破壞爲事、如感熱狂、維持秩序之軍警、經三點鐘堅決抵抗之後、不得已始出武器、盡爲防禦計、舍此別無他術也、予自信已盡人道之所能爲、以保障巴黎、使不致因一再騷動、而陷於無政府狀態、此事眞相、不久自明、各人之任務及應付之責任、亦自了然、予惟待國民之判決而已」云云、

里昂示威遊行

里昂十一日哈瓦斯社電、今晨十時總工會組織示威運動、參加者達兩千人、示威者遊行街市、高唱「第三國際」歌、幸未發生事故、

總統慰問受傷

巴黎十一日哈瓦斯社電、勒蒲崙總統、今晨偕各要人、親往各醫院中、慰問最近事變中、受傷人士、

浦東電話
念四號人工台工竣
昨日開始接線結果甚佳

交通部上海電話局、浦東分局自去年十一月三十日成立後、對於浦東越界電話七十八架、經上海電話局與上海電話公司商妥、由上海電話公司特裝設〇四號人工台一座、專供公共租界及法租界各用戶通話至浦東所用、今已裝竣、上海電話公司現已正開始試線、聞結果甚佳、上海電話局決定於十日內接管、

開闢東方大港
積極進行

據本埠海道測量局消息、開闢東方大港事宜、現仍在繼續進行中、地形錘測工作首次已告完竣、現已進行二次錘測、並因該港方向關係、常起風浪、於將來停泊船隻、頗有關係、故決定在港前數里之遙堆築石堤、以減風浪勢力、刻已着手建築、至海岸線之測量及建築、亦已一一進行矣、

陳銘樞赴法說

◎香港十日電、聞陳銘樞十一日午乘意郵康德羅素輪赴法、歐陽予倩等同行、

日小林抵平
日將派武官赴察綏

○北平十一日電、日小林少將今晨九時半乘日軍用機飛抵南苑、旋入城、午訪何應欽、午由黃郛邀宴、小林遊覽數日、即離平、日方並將派一批武官赴察綏視察、

東北火柴業入日人手
瑞典商被擯

◎東京十一日電通電、滿洲火柴工業、事變前大抵在瑞典財閥之手、如吉林火柴、吉林製軸、日清火柴等股票、其六成以上爲瑞典財閥之所有、此次該公司股票、全部被日人收回、瑞典財閥、已完全退出滿洲、

陸戰隊陳部調廈

◎廈門十一日電、陸戰隊陳名揚全調廈、十日到一營、十二日可續到一營、

六十一師長
改委楊步飛

◎廈門十一日電、泉電、十九路軍各師繳械、存莆田縣署、由三十六師保管進京、六十一師長改委楊步飛、九日在惠安就職、

今天的電影

影院	名片	時間
華德	力士表演	[illegible]
恩派亞	修理暫停	[illegible]
浙江	牢獄驚魂	[illegible]
南京	英宮豔史	[illegible]
黃金	生還	[illegible]
萬國	明星片 鐵血青年	[illegible]
共和	到上海去	[illegible]
蓬萊	馬戲孔山	[illegible]
西海	暫停數天	
融光	八十分鐘環遊全球	[illegible]
夏令配克	美人競馬	[illegible]
中央	除夕	[illegible]
明星	修理暫停	
新中央	修理暫停	
九星	人體美	[illegible]
卡德	[illegible]	[illegible]
金城	人生	[illegible]
威利	[illegible]	[illegible]
卡爾登	情幻	[illegible]
上海	[illegible]	[illegible]
大光明	[illegible]	[illegible]
國泰	人海滄桑	[illegible]
巴黎	銀漢紅牆	[illegible]
東南	動物院奇案	[illegible]
光華	胡蝶商店	[illegible]
百星	[illegible]	[illegible]
榮金	殘春	[illegible]
新光	[illegible]	[illegible]
辣斐	[illegible]	[illegible]
山西	[illegible]	[illegible]
光陸	漁村歌后	[illegible]
蘭心	漁村歌后	[illegible]
東海	[illegible]	[illegible]
北京	吉地	[illegible]
大上海	千里良駒	[illegible]
虹口	人猿泰山	[illegible]
天堂	三集西遊記	[illegible]

侯溫良軍醫　江韶泉醫士　顧立夫醫士

又有醫界證據

推重韋廉士醫生紅色補丸

(一)江西上猶國民革命軍第一團集獨立第二旅司令部軍醫處職員侯君溫良來書云「鄙人前患血虛腦弱辦公之際常覺神昏頭痛又兼消化不良飲食無味夜眠不安故甚支離遍藥無效本年幸服韋廉士醫生紅色補丸曾納兩瓶宿疾盡去迄今體健力強又已十分壯健至感感」

(二)浙江衢縣獅子巷中醫公會會員江韶泉醫士來書云「鄙人行醫四十餘載凡遇血虛病症如黃肌瘦腎食滯力衰老年虧病虛弱以及肺癆 期囑服韋廉士醫生紅色補丸輒收良効前年鄙人因病後過勞頭目暈眩夜眠不穩終日應診皆感精神不足亦由服用此丸而愈是誠補血健身之聖品也」

(三)山東濟南膠濟鐵路診察所顧立夫醫士來書云「鄙人業醫多年常見購服韋廉士醫生紅色補丸者往往奏效後經詳細查驗知該丸確屬精良收效迅速而藥性和平絕無任何副作用實非他種劣藥所可比擬會有友人吳君素患貧血身體羸弱經鄙介紹試服該丸不久即覺身強胃健今已完全復原矣」

韋廉士醫生紅色補丸補血健腦天下馳名男女老少一律適用

各藥房皆有出售或直向上海江西路四五一號韋廉士醫生藥局購備每瓶一元五角六瓶八元
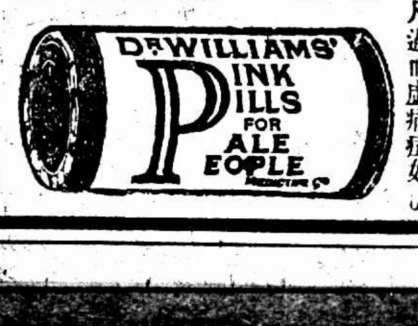
郵費不取